京城日報
朝刊
本日朝刊八頁

箇々の施設に對しは 却つて增額論有力

百三億豫算なほ膨脹を豫想

【東京支社電話】百三億の巨額に上る本年度豫算に對する衆議院の審議の跡を顧みれば本年四月以降豫算施行期に於て我國經濟力がこの未曾有の巨額豫算を消化し得るや否やの點が論議の重點となり之に對する議院内の論議は、現在只今のところ政府がその實行に於て出來得る限りの節約を斷行する積りであるとの聲明であつた、然るに本會議豫算總會を通じて豫算に對する質問は右の如く一般的概括的には豫算額の餘りに尨大なることが強調されたに拘らず、具體的箇々の國家施設について其の經費を縮減するよりも寧ろ追加豫算を以つて新施設を行ふべしとの議論が有力に行はれた、而して目下の情勢では豫算壓縮は愚か石炭增産に要する經費を初めとして人造肥料増産助成金その他の整備支出經費を計上せる追加豫算により百三億豫算は相當大幅に增加することは已むを得ず、然も豫算に對する衆議院各派の態度は廿日それ〴〵決定されるが豫算修正の積極的意思なく無修正決定する方針の模様で一般國民に對し只この尨大豫算審議の面目上一定の節約條項を附帶すべきや否やの態度が論議されてゐる、從つて何れにしても百三億豫算は追加豫算提出により增額せられつゝ無修正決定されることは恐らく確實と見られる、然し乍らこの本年度豫算の編成は昨年末において完成したものであつて當時に比してこれが實施期たる本年四月以降は國際的國内的諸般の理由から我財政經濟狀勢は目まぐるしき變化を來し、物資關係、物價關係、勞力關係等よりして豫算實行は一段と窮屈となるべく、施行期に於てこの實行に關すべき國策として或程度豫算節約を目的とする實行豫算を編成しなければならぬものと見られてゐる

駐支米大使 昆明へ

【香港十八日同盟】ジョンソン駐支米大使は、廣東海防に到着後直ちに昆明に向つた

意外の波瀾生むか

注目される懲罰委員會

【東京電話】齋藤氏舌禍問題に關する衆議院の懲罰委員會は十九日午後より開會、重慶政府に及ぼした齋藤氏演說の反響に對する海外資料の調査を進めた上、米内首相、兒玉内相、畑陸相並に石渡書記官長の出席問題を討議し、懲罰案の審議を進めて來る廿二、四日頃迄に齋藤氏の召喚を行ひ本格的審議に入ることゝなつてゐる、而して齋藤氏問題に對する各派の態度を見るに最も強硬態度を持してゐるものは時局同志會を筆頭として、第一議員クラブ、政友中島派等がこれに次ぎ齋藤氏自身に對し除名の極刑を以て臨むは勿論、小山議長並に齋藤氏を黨代表として立たしめた町田總裁の責任を追及すべしとしてゐる、社大は西尾末廣氏の舌禍事件の過去に鑑み久原派中には卿黨異論があり容易にいづれとも決定してゐないが、結局大勢に順應するものと見られる、而してこの間に於て民政黨幹部は本問題が延いては黨の將來に波及することを恐れて事なかれ主義の建前で除名やむなしとし亂るゝ黨内の態度をとつてゐる爲、黨の大多數は除名に同意するとは黨議としての態度でない、既に齋藤氏は離黨してゐる今日、黨としてはこれ以上追及すべきでない」と反對の態度をとつてゐるので、總裁派齋藤氏除名は大勢上やむなしとしても除名の問題は時局同志會と提携として新黨運動の發端と關聯して、齋藤氏問題は意外の波瀾を生むのではないかと見られ、その成行は注視されてゐる

豫算案可決の直後に 一擧に新黨を結成

中島派、時同が裏面運動開始

【東京電話】齋藤問題が齋藤問題を惹起し、意外の波瀾を描き出した衆議院はその後同問題を中心として各派の間に複雜なる起伏を見せつゝ今日に至つてゐるが、同問題を契機として表面化した民政黨に對する小會派方面の對立の空氣はその後次第に

内在的 に激化し、齋藤問題を飛び越えて齋藤氏個人の除名に局限することなく、民政黨代表たる齋藤氏の資格を問題にすべきであるとなして民政黨總裁に攻擊の鉾を向けつゝあつたが、この空氣は更に發展して聖なる民政黨の消極的態度を一擧にして、この際一擧に革新的新黨の結成をめざし民政黨内部における反幹部派と呼應して議會勢力の集結を行ひもつて民政黨勢力に兩斷すると共に、その信を廣く國民に問ふの態度をとるべきであるとの主張が擡頭し、その具體化に向つて政友中島派、時局同志會の一部が夫々議會をとりつゝ熱心に裏面活動を開始しその動向は極めて注目されてゐる、而して右新黨結成運動の

擡頭は 昨春第七十四議會中に行はれた社大、東方會兩黨の合同工作失敗に鑑み、當面の目標を各派系新勢力の集結のみに重點を置いて黨論問題には一切觸れず、人的構成は委員合議制として從來合同問題の度毎に問題となつた人的問題の摩擦を避けんとしてゐる、豫算案が衆議院において可決された直後に久原、中島、安達、安部四黨首を會談せしめて一擧に新黨結成を斷行せんとする計畫であるといはれる、しかし目下の情勢は未だ四黨首會談を確定的に行ふところまでに機が熟してゐないしかして同計畫は、目下のところ政友中島派、時局同志會の革新分子によつて個々の形で促進工作が進められるに過ぎない情勢にあるが、新黨問題に對する國民方面の輿論態度からして齋藤氏懲罰形式の如何によつては意外の壓力をもつて右新黨運動が表面化するに至る可能性が多分にあると見られ、又前商相金光庸夫氏の政界革新を

産組に 實現しこれを政治資金として政組を新たに政治運動の基礎たらしめんとする動きもあり、これ等新黨組の政治資金政組が急遽計劃されるので黨内の諸勢力と照し合せて問題として今後の新黨運動の經緯は注目されてゐる

ウエルズ次官出發

【ニューヨーク十七日同盟】歐洲平和工作打診の重大使命を帶びてサムナー・ウエルズ國務次官並にマイロン・テーラー氏は十七日夜イタリー汽船レックス號に乘船ニューヨーク出帆歐洲に向つた、因に同使節はその日程や訪問國等に關し何等發明を行はないが、凡そ三月末歸米する豫定であると語つた

「各國人を一樣に」 千名に制限

比島に新法案

【マニラ十八日同盟】各國人移民を一樣に毎年一千名に制限せんとする新移民法案は十七日遂に議會に提出されたが同法案通過は確定的である、但し一部議員中には現在比島には五十萬の外國人がゐるのに更に毎年各國人一千名の移民入國を許容するとは比島の經濟生活に有害であり比島の國家主權を確保すべしと主張してゐるものもある、同法案は比島議會通過後アメリカ大統領の署名を必要とするが、アメリカ側の要求によつて立案されたもの故その成立は確實である、同法通過後比島に入國し得るものは觀光客を除き一時滯在旅行者、學生、比島に入港の船舶乘組員となる筈である

豫算案は無修正で 衆議院を通過せん

【東京電話】百三億の巨額に達する明年度豫算案は、去る五日の豫算總會より總括質問を行ふこと九日間、十六日より十九日迄の正味三日間の分科會における討議により討議を終了、廿日に各黨の態度を決定し廿一日は午前分科會、午後の總會における決定を經て廿二日衆議院本會議に上程することとなつてゐるが、豫算案に對する各派の態度は部分的につき種々論議もあり都合によつては希望條項等の附帶決議がつくかも知れないが、内容的には無修正可決の態勢で衆議院を通過して即日貴族院に送付されるものと觀られてゐる

滿洲國入超增加

【新京十七日同盟】一月中旬滿洲國の對日貿易は輸出二千二百萬圓、輸入八千五百萬圓、前年同期に比し輸出は四百萬圓減、輸入は一千五百萬圓を增加し、前年の九百萬圓に比し一千九百萬圓を增加してゐる

對日禁輸案 贊否は同數

米上院で非公式投票

【ワシントン十七日同盟】上院外交委員會は去る十五日對日禁輸案の審議を當分保留することに決定したが、十七日非公式投票を行ひ廿三名の外交委員の對日禁輸案に對する意向を確かめた、投票の結果は次の如く、反對、贊成兩派は夫々同數である

▲反對七名（民主黨三、共和黨二、進步黨一、農民勞働黨一）

▲贊成七名（民主黨五、共和黨二）

但しこの中には目下議會に提出されてゐるピットマン案及びシューレンバッハ案には滿足してゐないものがある稱士である

▲態度決定保留六名（民主黨五、共和黨一）

▲態度不明二名

なほ反對派の中にはハル長官の今日迄に對日通商條約の締結を欲してゐないとの意見に賛成せられて反對態度をとつてゐるものがあり、今後事態の推移に從ひ態度を變更する可能性はある見込みである

敵の據點文登陷落は目睫

陸海より一齊に挾擊を開始

魯東作戰着々進捗

【芝罘十八日同盟】魯東地區の敵の據點文登を目指して進擊中の秋本、井出、廣谷各部隊は、二月上旬山東半島の殘敵掃蕩の作戰を加ふべく龍口、黃縣、栖霞、萊陽方面より南北の線にジリ〱壓迫、各所に殲滅戰を展開、十三日迄各部隊一氣に芝罘西南の線に進出し敵は今や逃げるに路なく山東半島東海岸に壓縮されてゐる、かくてこの勦滅戰は日一日と頑強なる敵を壓して敵最後の據點と見られる文登を目前にして、わが精銳秋本部隊は文登を望んで意氣軒昂の概がある、文登の運命は風前の燈火であり一兩日中に同縣城入城が實現されんとしてゐる、一方海の精鋭は魯東地區沿岸地帶に待機の姿勢を以て敗殘の民船により逃走するを遮ぎると共に着々と敵の艦艇を拿捕し、茲に海陸協同作戰の時を遲滯なく殲滅し挾擊作戰の展開される時期も愈よ切迫した、かくて魯東掃蕩作戰も豫期通り進捗、敗敵は右往左往自ら求めて墓穴に入らんとしてゐる

目的完遂近し（陸海軍發表）

【青島十八日同盟】北支派遣軍、北支方面艦隊二月十八日午後四時發表＝北支方面におけるわが陸海軍は二月初旬以來陸軍○○部隊をもつて西方より山東半島に進攻作戰を開始し、北支方面艦隊をもつて沿岸封鎖作戰を強化し相互に緊密なる協同のもとに山東半島全域の敵の掃蕩を行ひつゝありしが、本十八日我が第一線は既に山東角の中心文登附近に肉薄しありて敗走の敵匪は文登東端に逃走しあり、我が軍は隱忍を重ね盛大を衝き陸海一如完璧の陣をもつて敵匪を山東角の一端に壓迫し、隨所に殲滅を續けつゝあるを遁げるを許へいまや將兵の士氣頗る旺盛にして我が作戰目的完遂は正に目睫の間に迫れり

石島に 敵前上陸

【青島十八日同盟】北支派遣軍、北支方面艦隊二月十八日午後五時發表＝十八日午前十時陸海軍部隊の緊密なる協力の下に山東半島東南端の要衝石島の敵前上陸を決行し完全にこれに成功せり、從來石島は山東半島東部に蟠居する敗殘の共匪に對する有力なる兵器彈藥その他の密輸入地にして、不逞ジャンク等によつて我艦隊の眼を逸れ密輸を續しこれが補給を行ひたるの形跡ありたるところ、本攻略によりここに補給は一段と強化せられ敵の還歸路を完封するに至りたり

けふの兩院

▲貴族院　本會議を休み午前十時請願第一、第三分科會決算第五分科會、午前一時半より役合則勅天式の資格審査會及び伊藤小委員會が開く

▲衆議院　本會議を休み午前十時より豫算第二、第四、第六、第七、第八の各分科會及び米穀の應急措置法委員會、午前一時より第一、第五分科會及び所得稅法改正法律案外三十件、委員會前に懲罰委員が開かれる

暴擧・國際問題化す

獨補給船を襲ひ 抑留船員を奪還

英艦、諾威領海に侵入

【ロンドン十七日同盟】イギリス海軍省はイギリス驅逐艦隊がノールウエー領海内においてドイツ補給船アルトマルク號を追跡し、同船に抑留中のイギリス船員を救助收容した顚末を左の如く發表した

十六日北海々上を警戒中のイギリス驅逐艦隊はドイツ補給船アルトマルク號を發見してノールウエー領海内に追ひ込み坐礁せしめた上同船の船底に抑留中のイギリス船員三百名を救助收容した、この際わが艦隊はアルトマルク號乘組員が抵抗したためやむなく四名を殺し、五名を負傷せしめた、因にアルトマルク號はさきにウルグワイ沖合で自沈したドイツ袖珍戰艦グラフシュペー號の補給船として大西洋上で活躍、グラフシュペー號が撃沈したイギリス商船乘組員を收容して本國へ歸還の途にあつたものである

救出英人は 二百七十五名

【ロンドン十七日同盟】イギリス驅逐艦コサック號は十六日ドイツ船アルトマルク號から抑留中のイギリス人捕虜を救出することに成功したが、その後判明せるところによればイギリス海軍がアルトマルク號から救出した捕虜はイギリス人高級船員五十五名、船員二百廿二名（中五十六名印度人）合計

米も重視

二百七十五名であるといはれる

【ニューヨーク十七日同盟】イギリス驅逐艦隊がノールウエー領海内においてアルトマルク號より三百名のイギリス人捕虜を奪還したことは、アメリカでもノールウエーの中立を無視した明白な國際法違反行爲と解してゐる、今度の事件はアメリカの郵便物强奪や掠奪と共にドイツ人拉致などと等質は同じでも、事件としては遙かに重大性があり、イギリスが戰爭遂行のためには如何なる中立國をも辭せぬ意向の片鱗を示したものと見る向きもあり、今後の發展を重大視してゐる

突如、英艦から 小銃猛射を浴びす

アルトマルク號船長の報告

【オスロー十七日同盟】ノールウエー領海内に於て英艦の襲擊を受けた問題のドイツ補給船アルトマルク號遭難狀況につき、十七日オスローに達した同號船長の報告は次の通り

二月十五日　アルトマルク號はノールウエー西岸端のスタファンゲルよりクリスチャンアスンド海岸を隔てたる一浬半の海上を航行中ブレンハイム型英國機三台により絶えず追跡を受けた、更に一隻のアウロラ型英巡洋艦が五隻の驅逐艦を從へて出現したとみるや一直線に本船めがけて接近して來つた、アルトマルク號の運命の舵に當つたノールウエー水雷艇は英艦かこれを阻止せんとしてイギリス船に對し「接近するな」との信號を發する一方、本船は全速力を以てヨッシング・フイヨルド灣に達すべく死力を盡して航海を續けた、當時自分らは如何に英人とはいへノールウエー領海内まで侵入し來つて公然中立

侵犯の暴擧 に出づるが如きことは萬あるまいと信じてゐたので、本船を護衞してノールウエー本土とその前面に散在する島嶼の中間を縫つて航海したのである、然るに本船が漸くヨッシングフイヨルド灣に接近した時、イギリス驅逐艦中の一隻はアルトマルク號に肉薄し來つたので我々は反復大聲をもつてノールウエー船とのみ思ひ込んでゐた、ノールウエー水雷艇二隻がフイヨルド灣入口にて本船を追跡し本船を追跡しようとしたが護衞のノールウエー水雷艇二隻がフイヨルド灣入口に於て本船を追跡船との中間に進み入りてこれを妨害した、背面が四面を包む英艦はノールウエー艦の姿勢に頓着せず、我々は一隻の英艦が南進した二隻のノールウエーの水雷艇の中間をくぐつてフイヨルド灣內に侵入し來つたのを認めた、我々は最初これをノールウエー船とのみ思ひ込んでゐた

り護衞の用意全く成つた船員達の姿がはつきりと認められる程の距離に達した、そこで自分は本船を急角度に旋回してヨッシング・フイヨルド灣内に突入した、イギリス驅逐艦はなほも本船を追跡しようとしたが護衞のノールウエー水雷艇二隻がフイヨルド灣入口にて本船と追跡船との中間に進み入りてこれを妨害した

げて何の警告を發したのであるが、ところが先方から來た返事の射擊する〻といふことで之によつて漸く

それが英艦 であつたことが判明したのであつたが既に英艦は全速力で本船に接近して來り艦々甲板で射擊を開始するやや英兵の一隊は武力を以てアルトマルク號のブリッヂを占領し本船をその支配下に置くと共に全然非武裝無防禦のドイツ船に向つて猛烈な小銃射擊をあびせるの暴擧を敢へてした、一方自分は艦迹の船が英艦であると認めるや直ちに命令を下した上全乘組員に對し本船において抵抗力なきにより乘組員は救命艇により避難の用意をなすべきことを注意したのである、かゝる間に既に本船に移乘し來つたイギリス船員は突如として前述のごとき不法射擊を開始したので一部船員中には氷上を徒步によりて又は水中を泳いで沿岸に辿りつくやう命じたのであつた、然るにこれを認めたイギリス兵は銃口をこれ等ドイツ船員に向け

射擊を開始 した、自分は船員中何名死傷者を出したか明確にこれを承知してゐない、かゝる死傷者はいづれも腹部に彈丸を受けてをり、イギリス兵の射擊が明かに近距離により行はれたことを物語つてゐる、次いで本船は灣内の岩礁に乘りあげたのである

諾威、對英抗議

【オスロー十七日同盟】イギリス海軍がノールウエー領海内においてドイツ船アルトマルク號を襲ひ、抑留中のイギリス人捕虜を奪回した事は嚴然新なる國際問題化せんとする形勢にあるが、ノールウエー政府は十七日イギリス政府に抗議を提出、ノールウエー領海内においてアルトマルク號に抑留中のイギリス人捕虜四百名を奪回した事の不當性を指摘、救出捕虜職員の引渡し並に充分なる損害の賠償を要求した

五原戰線から

【寫眞＝敵が敗走に際し埋沒した兵器その他を掘出す皇軍勇士＝航空便】

高女年限 四年制に短縮案

第一教育部會懇談會で決定

京城府第一教育部會の議員懇談會は十七日午後三時から府會議室で開かれた、懇談會に上程された議案は（一）第三高女新設（二）府學務課の機構擴充強化（三）現在採用されてゐる女子中等學校の修業年限の適否（四）教職員の職遇問題（五）私立學校補助方針の確立（六）商業、實修學校、昇格問題（七）產業學級設置（八）武道教育の振興等十項目に上つてあるが財源の伴ふものは府の財政調査會にかけて速かに調査研究を進め昭和十六年度豫算には是非實現を期するやう府當局に要望することになつた、なほ高等女學校の修業年限を五年制から四年制に短縮する案、府學務課の機構改革案、商業學校、實修學校昇格案など財源の伴はない問題は別に委員會を設け一括して委員會に附託、調査研究の上具體案を作成させることとし、この二つに意見を取纏め第一教育部會の第二讀會で副議長加納一米氏から府當局に報告した、なほ懇談會で決定された諸案の即時實現の希望付で昭和十五年度豫算案を可決した

日曜氣配（十八日）

▲新式＝前週の保勢依然不冴えで氣迷い深刻から相場は玉の出工合による浮動を繰返してゐるので新味乏しく一般は議會の模樣眺めと云ふ形である一方現物方面は大陸株の序外強調が人氣好轉を示唆するのと解され多少の好感をよせてゐるが本格的の立直りは未だ疑問で從つて休日中の氣配も新發現物とも變化なく小堅い模樣であつた
東新一三九、八〇、大新七二、六〇、鐘新一六九〇〇、鐘新一〇九、〇〇、滿業七七、二〇

☆東西南北

落馬して以來プッツリと乘馬を止めたといふ風評の上瀧堤北知事にそれとなく消息を訊ねると▲「一體その風評はどこから出たか、全く以てけしからん」と大いにフンガイしたばかりか、返つて反り身になつて例の鮮やかな口調▲曰く『落馬したから乘馬を止めたのは、デマにしても少しひでえぢやねえか第一、人聞きがよくねえ』▲御機嫌斜めの體、だがよツぽど口惜しかつたと見えて最後に『今だつてやつてゐるが、これからも大いに乘り廻す、落ちても挫んで乘り通す』【寫眞＝上瀧サン】

特精 全印平麥（五斗入）
特精 全印朱安麥（五斗入）
食糧報國
米の代用は全印平麥に限る!!
仁川府朱安町
調製元 全渡會精米所精麥部
電話仁川一〇四八番

受驗と學生 三月號 (定價四十錢・送二)
試驗官の望む答案の書き方
いくら實力があつても、表現の方法が下手な爲めに、其の實力の半分も發揮出來ない場合がある。だから答案の書き方も、受驗準備の一要素として重視されねばならぬ。
入試直前三ケ月 總ざらひ講座
三ケ月に亘る英數國漢の總整理講座も本號で愈よ終講、準備もこれでオーケイである。擔任講師が最後の熱講を讀み落し給ふな。
個性を生かせ 三輪田元道
「青少年學徒ニ賜リタル勅語」謹解
嶺南の入學試驗必須の時事常識
試驗官と數學答案
移動式座談會 常識テスト
受驗界のニュース
北大豫科先輩の現地座談會
二千六百年兵受驗道中双六
年々殖える三角法問題
模擬試驗問題 受驗諸相談
十五年度の入學試驗案内
ラスト・ヘビーに喘ぐ者へ
高專受驗戰士への贐
英數國漢とちがつて、國史物化の出題範圍は非常に限定されてゐる。それ故一通り準備を終つた後に其の出題傾向を探るのは、英數國漢の場合よりも一そう意義がある。
國史物化の出さうな問題・
東京麹町區富士見町 研究社 振替東京八二〇
(15F-21)

資材は優先的に配給
半島の農業生産力擴充

朝鮮における農業生産力擴充計畫は米穀に於て昭和廿五年に總生産三千五百萬石確保を目標に六ケ年六百八十萬石の増産計畫が樹立され、棉花に於ては昭和十七年度における生産四億九千萬斤確保の目標を樹立、その他諸般に至るまで夫々増産目標に向つて着々準備を進めてゐるが、之が生産力擴充に要する資材の手當は目下十五年度所要數量を本府企劃部が取纏め企劃院その他との折衝を續けてをり、朝鮮の農業生産力擴充に要する資材は相當優先的に配給されることになるものと期待されてゐる、而して十五年度分として新に本府農林局から要求中の之が資材は次の如くである

△米 穀

一、土地改良用としてはセメント三萬九千トン、鋼材二千三百トン、鋼管百キロ、リツトル其他となつてゐる、土地改良課では之が入手を俟ち四月から貯水池床掘工事、水路開設工事に着手する豫定で萬般の準備を進めてゐる

二、農具についてはトーキー幻燈十三組、噴霧器五千八百五十台、撒粉器廿萬個、撒水機及フオルマリン消毒用器三萬六千三百五十四個

三、肥料その他としては誘蛾燈用石油十三萬五千缶、クボイド六十七萬三百九十五封度、フオルマリン廿萬瓩となつてゐる

△棉 花

一、棉花増産に要する農具、藥劑其他は大體硫酸銅三千一百九十缶、デリゲン一萬二千四百九十封度、硫化加里十二萬四千九百封度、除虫菊八百封度、クボイド二千七百五十封度、石鹼二千七百六十封度、曹達五千五百台、ヘンアン百廿五萬二千ヤール、硝子瓶卅一萬四千枚、麻糸九萬七千五百封度、鋼鐵十七萬八千貫、鉄四千百貫、牛皮四萬斤となつてゐる

△果實蔬菜

一、果實蔬菜用としては剪定鋏一萬挺、針金八千噸、噴霧器三千台となつてゐる

而して之等農業生産力資材は朝鮮の現狀に於て絶對確保しなければならぬので、農林局では企劃部と連絡をとり細心の努力を拂ひつゝある

月曜産業

米と金とを兩翼に
驀進する生産力擴充
産業補助三千七百萬圓の巨額

朝鮮における昭和十五年度生産力擴充計畫の支柱となるべき産業關係補助は總額實に三千七百六十七萬九千二百卅三圓に達してゐる、而してこれを前年の二千三百六十萬七千五百九十九圓に比較すれば實に一千三百九萬八千六百六十四圓の激増となつてをり、如何に總督府が生産力擴充に全力を傾注してゐるかが窺はれる、殊に十五年度より新規に補助を交附されることとなつたものは朝鮮増米計畫實施に基づく土地改良事業助成費三百四十七萬二千餘圓、増米施設費補助二百卅萬九千餘圓、産金五ケ年増産計畫に伴ふ金山道路の改修費補助二百萬圓、民有林野用材林造成施設費補助、重要鑛物増産奬勵補助、農村經濟更生施設費補助、漁業用機械改善費補助、時局對策施設費補助等が新規に認められてゐるが、要するに重點主義による生産力擴充を反映、殊に米と金とに對する増産計畫には總督府の異常な熱意が織込まれてゐる、即ち本年の調査によれば次の如くである（單位圓）

新規補助

一、民有林野用材林造成施設費補助	五六八、一二五四
一、土地改良事業助成費	三、四七二、三三五
一、産金鑛山道路改修費補助	二、〇〇〇、〇〇〇
一、重要鑛物増産奬勵補助	六八三、六一三
一、農村經濟更生施設費補助	七八五、〇〇〇
一、漁業用機械改善費補助	一七八、〇四六
一、米穀増産施設費補助	二、三〇九、五五四
一、時局對策施設	五一九、三三二

（技能者養成費補助、一一九、三三二中小工業資金融通損失補償金、一〇〇、〇〇〇中小工業轉業施設費補助、三〇〇、〇〇〇）

一、補助及び奬勵費	三、五五四、六四九

（航路補助、九八九、〇〇〇勸業補助、二、四七三、八六一製鐵奬勵補助、九一、七八八）

計 一四、〇七一、六六四

既定補助

一、米穀自治管理統制機關補助	二九六、〇〇〇
一、煙草耕作組合設置奬勵金	一三四、六四〇
一、耕作者奬勵費	八三三、三三三
一、蠶絲奬勵費	九一九
一、阿片製造人組合交付金	五四、〇七三
一、試作者交付金	九〇、〇〇〇
一、森林保護組合經費補助	六、〇〇〇
一、代用肥料製造試驗工場補助	六、〇〇〇
一、特殊農作物指導奬勵試作費補助	二二、七二〇
一、民有林野用材林造成施設費補助	八四、三三九
一、土地改良事業助成費	一、一〇六、〇〇二
一、北鮮開拓森林事業指導奬勵費	二五、一七三
一、産金奬勵費	五、七〇七、二五四

（探鑛補助、一、〇三〇、三〇〇、鑛山機械設備費補助、七六六、九八八、選鑛製錬設備費補助、六二三、九六六、金鑛業共同施設費補助、二四七、〇〇〇、低品位金鑛石買鑛奬勵補助、一六〇、〇〇〇、金山道路改修費補助、三、〇〇〇、〇〇〇）

一、重要鑛物増産奬勵補助	八三二、〇五〇
一、農村經濟更生施設補助	八七五、五五六
一、漁業用機械改善費補助	一九四、九八〇
一、漁業經營資金供給施設補助	一三一、八五九
一、鮮滿資金融通損失補償金	三五八、九三〇
一、補助及び奬勵費	一二、六三三

（勸業補助、七、九三三、四八四一▲石油保有補助、一、九五七▲朝鮮林業開發株式會社補助、三一、三七三▲私立鐵道補助、一六一、五一一▲製鐵奬勵補助、四、一〇〇、〇〇〇▲航路補助、一〇、〇〇〇▲計三、六〇七、五六九、〇〇〇）

新規既定合計

三七、六七九、二三三

有効灌漑法試驗
旱魃對策、全北農試答申

時に緊急を要すべきものに就き苗代、本畓面に關する共通なるものの三項目に分ち答申せんとす

苗代に關する試驗

（一）育苗方法に關する試驗、本道に於ける苗代は主として水苗代なるも昭和十四年度旱魃の結果より觀れば旱害對策として水苗代以外の苗代による育苗方法を根本的に研究し置く要あり、而して苗代の樣式の種類試驗は既に試驗せられたるも供試品種は舊奬勵品種なりしを以て、更に現奬勵品種を供用各種苗代樣式による育苗に就き其の方法を再檢討す

（二）旱魃時の苗代應急對策に關する試驗、旱魃時に於て苗の長期保存の方法並に苗代の本畓化に關する有益なる方法を試驗研究す

本畓に關する試驗

（一）移植方法に關する試驗、旱魃に於ける移植に際し有效なる苗の選擇に關する比較研究の要を認む。

（一）挿秧時期の經濟的限界と各種代作作物播種限界決定に關する試驗　水稻挿秧の經濟的限界並に各種代用作物の經濟的播種限界に關し地帶別に代用作へ轉換時期決定の詳細なる試驗調査を行ふ。

（二）晩植と施肥との關係に關する試驗、晩植と肥料との關係に關する試驗は七月下旬迄を限界とし、八月に入りて挿秧せる場合を試みたるもの少し、而して昭和十四年度の實驗に徵すれば挿秧時期と施肥との關係は最も重視を要し、特に著しく晩植となりたる場合に於ける施用肥料の種類、用量、施用時期の調査研究をなす必要あり

（四）有效灌漑方法試驗、昭和十四年度本道に於ける一、二の水利組合受利地域に於て極く少量を補給水として配給したるに、灌漑せる時日の相異により成績に著しき差異を認めたり、依つて充分なる補給水を有せざる組合最も有效なる灌漑時期並に方法に關し試驗施行の必要を認む

（五）本畓に於ける旱魃應急對策に關する試驗、本畓に於ける移植後の旱魃應急對策に關し應急對策として有效なる方法につき更に適切なる應急手段を探究するの必要を認む

苗代並に本畓に供通せる試驗

（一）旱魃による病害蟲發生とこれが防止に關する試驗、旱魃に伴ひ或は旱魃のため苗代樣式の變化する場合播種病菌に稻熱病等の發生を増加するを以て、特に有效なる防止手段並に藥劑散布方法に關する試驗の必要を認む

（二）旱魃時に於ける暗渠排水を實施せる地域においては相當の好果を示したる場合多きを以て、地帶別に之が施設の生育並に病蟲害防除の立場より試驗研究す

耐乾作物研究
忠北道農試答申

本問題は耕種法關係、作物關係及び代作關係の三つに區分研究する

一、耕種法試驗

イ、挿苗代及折衷苗代に關する試驗
ロ、乾畓栽培、田比栽培の研究
ハ、節水試驗
ニ、輪栽方式の試驗
ホ、株間及株植試驗
ヘ、中耕除草の回數及その程度
ト、間引き又は密植の研究

2、施肥試驗

イ、肥料用量試驗（三要素の用量及施肥度等）
ロ、有機質、無機質、肥料比較試驗

二、作物關係

1耐乾性作物の研究及び耐乾性品種の育成
2晩植用水稻品種の育成

三、代作關係

1旱魃代作物に關する試驗　從來の水稻代作物試驗に代るに旱害對應策としての代作物の種類品種及び耕種法等の研究

以上の試驗を實施するに當りては廣汎に亘るを以て綜合的に各道分擔し試驗研究をなすが効果的と認む

放談
明朗男だ竹内健郎

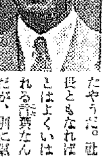

京電水力も愈よ金剛電鐵と合併決定で、時局の脚光を浴びて、世間の注目を惹いて來た。他の電氣企業が世間からチヤホヤされるのに、京電だけは一向にパッとしないんで社長の竹內健郎も少々腐り氣味だつたが、この頃は大いに氣を良くしてゐるやうだ。竹內はサーベル組に籍つた男なんだが、トンく拍子で知事まで行つたんだから官界に幾した未練なんてあらう筈がない。規模は小さくつたつて社長ともなれば一國一城の主だ。それに京城電氣工業がくつついて來るんだから大したもんだ。時局産業としてのハクがついたんだから、こゝ二三年世間的には泣かず飛ばずで、孜々として建設に苦闘して來たんだが、それも實を結ぶのは近い事だ。元來竹內は明朗そのもの、男なんだ。警察部長時代には、官服を脱ぐと人間竹內に返つて斗酒を辭せず、時勢を慨して語るは一クサリもやつてのけたもんで、なかくいゝ味をみせたもんだ。生れがお金持の坊ちやんだから相當我儘もいへば、やりもする。或る程度時勢の判斷を誤る性格がこれを相殺して人間竹內のよさの方が勝つてゐたやうだ。社長ともなればとはよくいはれる言葉なんだが、別に氣取る譯でもないし、相變らずの調子でやつてゐるところによろしい。腕が冴へるとか切れるとかいふ程のものでもないが、東北人一流の重厚さと粘りは持つてゐる。酒の氣でも扱いて默々としてゐる姿などから見受けるとたまには野暮な所も見受けるが、根は正直なところあかたなく砕けた處があるんだ。とつつきは惡いか知らぬが、附合つてはいい友を持つてゐるらしい、これなど竹內の人柄を立證するよい例ぢやないかと思ふ。その反面總督府が懷いかも知れぬし、おつき合にムラがあることは否めないやうだ。といつたつて偏頗ぢやないんだ。矢張り竹內はサーベル時代に返つて大いに若返り斗酒大いに呼し世相を慨してゐるし、經營もこれからといふもんだ。（明川子）寫眞竹內氏

輝く農振展望
百折不撓の農民魂
合理的營農法を活用

咸南定平郡宣德面西上里
尹載源（二十六歳）

尹君は昭和四年普通學校を卒業、咸南農民道場、總督府主催中堅青年講習會等を終了、昭和十四年咸南定平郡農村振興指導員等の職を經、同十四年朱尹防共副團長に被任された篤行熱誠の人で理解力に富み、事に當り百折不撓初志貫行せざれば止まざる精神の持主である

尹載源氏は咸南定平郡下の自作農家の二男に生れ昭和四年普通學校を出たが十二名の家族全部が次々に病魔に侵され一年に四人も死亡してその醫療費支拂の爲負債がかさみ家産を賣拂ふの悲境に遭遇した。父親は自暴自棄に陷り飲酒に耽り醜態を晒して四ケ月餘も晦ましたため負債は二千餘圓の負債をなし、遂に郷里で再起不能の狀態となつたので昭和四年定平郡高山面奥地に入つて火田民の生活まで顚落した、だが鋭敏な尹青年はこの中から一日も早く活路を求めるべく單身永興郡内に赴き、雜貨店員に雇はれて忠勤精勵すること二年半、その間兄死亡の訃報を受けたため兄に代つて家族を引取るべく高山面に歸つて家勢挽回策に思案すること二ケ月、男氣百倍中坪地に轉住先を求めて定平郡宣德面に移つた、現住地新京里は當時咸興水利組合の區域で小作農地を得ることが容易であつたので、此處に轉住することに決し昭和九年秋咸北に居る父親を呼び寄せて移住を斷行、小作農民としての新らしき出發をしたのであつた、翌十年春、土地の面長役場の指導より昭和十一年から咸南農民道場開設を聞き榮ある將來を目指して不拔の農民道を體得するため自家一年間の勞力不足は將來への投資と父親に懇請、その許しを得て昭和十一年第一回農民道場修練生として入場し在場九ケ月、眞劍なる努力に依つて優秀なる成績で修練を終へ自力更生の努力三年、今や一家の再興成り更生の實を擧げ益々精勵大いなる將來を約束されて孜々努力を續けてゐる

我氏は畓一〇段歩、田二段歩を耕作する小作農家だつたが、農民道場修了するや認められて自作農地創定資金の融通を得、畓五段歩を購入し信用が厚るに伴ひ小作地を得ることが容易となり、昨十五段歩田五段歩を小作する樣になり農民道場で修得した合理的營農法を實地に活用して、種子にはフオルマリン消毒を實施し、肥料は自給肥料を本體として金肥を加用し、堆肥手入の勵行に依り昨年計畫に依る收穫豫定額反當り二石七斗に對し、本年度實收はこれをしのぎ反當り平均四石六斗二升にして新記錄を作る外蔬菜作り甘藷、トマト、茄子、胡瓜、南瓜類の促成栽培を實行して一般商人の出荷に先立つて之等作物を咸興、定平等の市場に賣出し反當八十餘圓の收益を擧げてゐる

水難漁船の救濟
昨年中五百七十餘隻に達す

漁業者の福利施設として十三年度から登場した朝鮮水産會水難漁船救濟事業は逐年圓滑なる運用をみせ漁業者に缺くべからざるものとなりつゝあるが、十四年度において救濟を受けた漁船は破船廿三隻、難船五百五十四隻、計五百七十七隻、金額において十四萬九千四百七十一圓に達した、内譯次の如し

水難道別（全損、沈沒、流失、行方不明計）

咸北	一一〇隻	三一、五八四
咸南	一二五	七、七二一
江原	一二九	二一、〇三七
慶北	一二四	一〇、一五二
慶南	五一	三、七七五
全南	三二八	三八、七〇四
全北	三一	八、一二二
忠南	七	一、三九六
京畿	一〇	二、〇九九
黄海	四三	五、三〇九
平南	六	一、五六三
平北	一三	七、八九四
計	五七七	一四九、四七一

道別救濟處理

咸北	一一〇	三一、五八二
咸南	一二五	七、七二〇
江原	一二九	二五、〇二七
慶北	一二二	一〇、一五二
慶南	五三	三、七七四
全南	三二八	三八、七〇四
全北	三一	七、一〇四
忠南	七	一、六九九
京畿	一〇	一、三三九
黄海	四三	一〇、〇九三
平南	六	一、五三二
平北	一三	一、三二三
計	五七七	一四九、四七一

紅茶の出し殻で美しい染物

紅茶を出すたびにそのカスを捨てずにためて干しておきますと立派な染料になります

染方は、半幅一枚分として紅茶カス大匙五杯と玉葱の皮の赤い部分を二個分、布と一緒に洗濯で三十分位煮れば、きれいな橙色に染上りますから、取り出して水でゆすぎます。絹、毛、木綿なんでも使はれます

冷えを防ぐ美味しい昆布茶

ほすといふので昆布茶が喜ばれますが、さうした贅物を何價が云々しないでも、その風味についても好ましいものがある、これも日本人ならではの味はへぬものの一つであらう。昆布の立派なのを細い子ださわしで綺麗にして、大さ五分位に細かく小切とし、これを約五分、蓋一分ほど落し、ことに蓋をして蒸らしておいてから茶碗に注ぐ、好みに依つては塩または砂糖を加へて調味するのも結構である

大田に工業傳習所

工業技術の指導啓蒙に資し、販賣の轉出を目的として、忠清南道當局では工藝傳習所の設置計畫を進めてゐたが、愈々十五年度大田に設立することに決定した、學科目は莞草製品、紙細工、竹細工、布品加工品、竹製品等である

産業顧問

螢石の採掘

問 一、金鑛山開設區域内に螢石鑛を發見しましたが他人の名儀で出願出來ますか
二、螢石鑛經營に要する道具及びその經費
三、螢石一噸の價格
四、螢石鑛を採掘するに相當資本をとる經營はないでせうか（平北、辛生）

答 一、出願は出來ますが朝鮮鑛業令第十四條の規定により金鑛の鑛業に妨害ありと認めらるゝ時にはその出願は許可せられません
二、螢石鑛の經營と雖も別に特別の道具はいりません、普通金屬鑛山において使用するもので十分です、但し螢石鑛の品位は一二〇%のものですから選鑛設備をなすことが必要となつて來ます、而して一日處理能力一〇噸の選鑛設備をなすには大體次のやうな經費を必要とします
（例）土工建物費五、八二〇圓▲機械設備費二、八二八、七八八圓▲附帶工費三、一九八圓▲計四〇、三二七圓
三、螢石の價格は一噸に付九〇圓八百五十圓となります
四、總督府鑛山課特別鑛物試驗所に相談されたらよいでせう

小黒板の製造

問 學校用黒板小黒板製造に必要なチヅソロイド板（セルロイド樣なもの）石墨の製造法を御教示下さい（仕入先小黒板の製造元等）（石城金洪甫）

答 左記へ御問合せ下さい
（一）京城府黄金町一丁目朝鮮ビル内、朝鮮化學工業株式會社チヅソライト掛
（二）京城府本町通二ノ三〇七 開井時計店

種兎の分讓先

問 兎を五年八月内地より購入しましたが交配の方法及び鮮内における種兎の分讓先をお知らせ下さい（忠州金永大）

答 交配に際して雌を雄の箱に入れると雌は周圍の變化に驚き交尾を避けることが多いから、雄を雌の箱に入れて交尾させなさい、種兎の分讓は所轄郡廳に御相談なさるのがよいでせう

黒鉛について

問 一、黒鉛の鑑定法及品質の鑑定法
二、黒鉛の鮮内の産地
三、黒鉛の時價（上中下）及賣先を御教示下さい（江原辛生）

答 一、黒鉛には土狀黒鉛と鱗狀黒鉛との二種あり土狀黒鉛は名稱の如く土狀で無煙炭と區別し難い事がある、併し乍ら無煙炭は燃へるが土狀黒鉛は燃へないからそれによつて區別される又鱗狀黒鉛は鱗狀の結晶をなすものでこれは輝水鉛鑛と混同されることがあるが、輝水鉛鑛は光澤が強く色が鉛灰色に青色するのに反し、黒鉛は光澤が鈍く手にこすると黒く着くことによつて區別される、品質土狀黒鉛は炭素を多く含んでゐるものが良いが、肉眼では判別困難である、又鱗狀黒鉛は鱗片の大きなもの程價格が高く小形のものは小形のものとして利用されるが、鱗狀黒鉛の鑛石は鱗片の含有が異なるものであるから鑛石として鱗片の多量に含まれたものが良い
二、土狀黒鉛（1）忠北沃川、慶北尚州地方、（2）咸南永興、定平地方（3）平南价川地方、（4）江原道江陵地方、（5）全南海南地方（6）咸北富寧地方
鱗狀黒鉛（1）平安北道一圓、（2）咸北吉州、明川、城津地方
三、土狀黒鉛八五%一噸三八圓鱗狀黒鉛大、中鱗四五〇—六〇〇圓▲小鱗二〇〇—三〇〇圓
四、販賣先、山下鑛業株式會社（兵庫縣武庫郡鳴尾村）、日本カーボン株式會社（横濱市神奈川區）横濱工場、大阪市東淀川區中津大阪工場其他の鑛區會社彦島坩堝株式會社（下關市彦島）其他坩堝株式會社

鑛業出願に就き

問 一、他人の鑛區に異種の鑛物を二重出願しても有效になりますか
二、鑛業株式會社の資金貸付手續及資格
三、他人の鑛區より鑛床を發見したる場合法規により發見人は鑛主より如何なる程度にてその報酬を受ける事が出來ますか（平北尹生）

答 一、他人の鑛區内に異種の鑛物を以て出願をなしたる場合は他人の鑛業に妨害なしと認められたる場合に限り許可せられます　參考條文、朝鮮鑛業令第十四條　鑛業出願地他人の鑛區の鑛物と同一鑛床中に存する場合において他人の鑛業に妨害ありと認むるときはこれを許可せず
二、資金貸付手續及び資格について京城府竹添町一ノ九〇日本鑛業振興株式會社鑛業貸付係宛に案内書送付方依賴せられたし
三、他人の鑛區内において新鑛床を發見したる場合において發見人に對する報酬については法規には別段の規定ありません

重油購入の難易

問 揚水のため重油發動機を購入致し度いと思ひますが、重油入手の心配はないでせうか（安州一農民）

答 最近の如き重油配給不圓滑の時期には手近で而も確實に入手出來る薪、木炭、籾殻等を利用する瓦斯發生爐の如き代用燃料機關を使用する方がよいでせう

百合の栽培

問 （一）營利的見地より見たる百合栽培の將來性
（二）百合栽培に關する詳細なる參考書名及び發行所著者名價格（滿洲、朱生）

答 （一）御地における百合栽培は目下試作中の程度で現在の處その將來性に付いては御答へ致しかねます
（二）百合栽培（東京市本郷區森川町七〇發賣所、養賢堂發行定價三圓八十錢）蔬菜園藝（中卷）市川賢太郎著（東京市赤坂區一ツ木町三〇西ヶ原刊行會發行定價五圓）

黒鉛について

問 一、黒鉛に關する詳細な書籍名
二、同書を發行する發賣所並に發行所
三、種類販賣店並に發賣所名（忠南一讀者）

答 一、書籍には黒鉛の研究、發行所は（東京市麴町區有樂町農業寶庫）
二、雜誌には鑛山研究、發行所は（東京市丸ビル六階、鑛山研究社）
三、種類販賣者は貴方の御最寄に...

兎毛皮の需要

問 （一）鮮仕上兎毛皮の鮮内賣入價格は平均一枚如何程ですか、需要あれば各等の價格をお教へ下さい
（二）乾皮兎毛皮も買入れますれば價格をお知らせ下さい
（三）食料としての兎肉の需要所と自分に對する賣入價格をお知らせ下さい（一讀者）

答 一、兎毛皮の鮮仕上げたものは雜事小官及び組合では買取つて居りません
二、兎毛皮の乾燥したるものは左記價格にて御買取つて居りますから買入れ時期御問合せ下さい
特大一圓四五▲大一圓二五▲中〇、九五▲小〇、五〇▲格下〇、三三
三、兎肉の需要所は小田にては有りませんが一括して郡廳において取纏めすると思ひますからやはり郡廳に御問合せ下さい

皇紀二千六百年奉祝新本均一大特賣

急告！
嵐の如く註文殺到！ 每回賣切れ續出！ 御註文は早いが勝ち 三冊以上は代金引換大歡迎！ハガキ一枚でスグ送本す。振替、小爲替、郵便切手も結構 短期二週間限りの大特賣故 送料御加算の上直接 東京神田神保町讀書新聞社特賣部へ御申込を願ふ。

新本七十錢均一
▼是より以下左へ（各送料十四錢）

全國神社物語／日本精神讀本／日本英傑傳／人生聖典／世界二十傑傳／日本武士道三千年／世界人名辭典／社會科學辭典／法律問答詳解／小學算術指導書／方鑑貴讀本／航空兵受驗案內／少年航空兵受驗案內／水晶山の冒險／警察官受驗案內／鐵道職員受驗案內／遞信講習所受驗案內／ハイネ詩集／新選俳句辭典／川柳歳事記／山元櫻月畫集／ミレー畫集／子規節左千夫の文學／和泉式部／教養の哲學／二宮尊德の哲學／碧巖錄講話／式辭挨拶演說辭典／十分間大演說集／實用書翰文辭典／金銀鑛脈發見法／ネヂ切作業法／旋盤工作の仕方／仕上工作の仕方／藥學便覽／漢方醫藥處方全書／絶好のチヤンス／簡易な飲み物の製法／住宅建築／室內設備／台所浴室／果樹栽培法便覽／花卉栽培法便覽／新商賣確實成功法／土地賣買利殖法／珠算／英語の學び方／ゲーテ詩集／馬來乙女の歌へる／歳事記大觀／短歌用語新辭典／新語辭典／實用新辭典／いろは新辭典／新譯古事記／池の坊流生花指南／寫眞うつし方入門／新鋭カメラ入門／顏と運命／人相手相の神祕／常識挨拶の仕方／お料理辭典／古今趣味の書畫骨董／繪科技法材料／油繪科人物寫實／油繪科靜物寫實／油繪科風景寫實／水彩畫基礎學／水彩畫材料用法／水彩畫風景寫實／水彩畫靜物人物／水彩畫名作鑑賞／綺堂異妖集／夕涼み江戸噺／兩國の秋／物がたり十八夜／新綺談クラブ 前／新綺談クラブ 後／芳年寫眞帖／二挺十手／怪異雛人形／巷說快盜傳／女一人

新本壹圓均一
▼是より以下左へ（各送料十四錢）

若衆髷／浪六傑作大集／那怪談集／蔣介石を狙ふ女／埋藏金物語／スポーツ三代記／悟空／國定忠次／猿飛佐助／柳生旅日記／宮本武藏／大作／赤穗義士傳／清水次郎長／鼠小僧次郎吉／乃木將軍／大岡政談天一坊／荒木又右衞門／工場設備の組織／工業經營分析／工業財務／工業經濟組織／工業材料の購買／機械化學／建具雛形／住宅建築／住宅間取實例圖集／工業用語辭典／最新機械製圖／機械工ハンドブック／ミリング作業法／齒車設計と計算法／實習手仕上作法／實習鑄造鍛造法／機械仕上法便覽／金屬・鑄造・便覽／發電機／文學概說／上代國文學研究／中世國文學研究／源氏物語／上古文學選／新釋大鏡／城郭の研究／日本神話と傳說／人生の百科全書／坐禪の極意／因果經其他講義／阿含經講義／神通術奥義傳／般若心經講話／菜根譚講話／心／物知り百科事典／商店經營全集／實際商業文／手紙新辭典／現代手紙作方百科／ペン手紙辭典／模範草書大辭典／增補珠算詳解／算術精解／昆虫圖鑑／新式英和／井上英會話／イアリング／風と共に去れり／横光利一全集／片岡鐵兵傑作全集／室生犀星全集／ルオー畫集／ゴリキー文學論

新本壹圓五十錢均一
▼是より以下左へ（各送料十四錢）

石川啄木生涯と藝術／大愚良寬藝術と其生涯／芭蕉と其の藝術／夢見る都會／麗人荘／女人哀／愛する者の道／偽足紳士／花かるた鬼語／元祿快盜記／錢形平次捕物控／日本童話集 上／日本童話集 下／家なき子／ジヤンターク物語／ガリバー旅行記／アンデルセン物語／謠と節手ほどき／能と謠の秘訣／生花のしをり 上下／折紙と水引／家庭園藝「花」／競馬と馬券／將棋新定跡／家庭日常百科全書／家庭醫學／漢方治療法／家庭療法圖解／家庭料理とその實際／手を以て病氣を治す法／家相大全／運命大鑑／手相の科學／手相と指紋神祕

新本二圓均一
▼是より以下左へ（各送料十四錢）

實用電氣工學／電氣鎔接作業法／鎔接裁斷作業法／板金製罐作業法／手仕上組立測定／齒車工作の實際／機械工作の實際／實用機械仕上法／旋盤と旋盤の使ひ方／コンクリート設計施工／正則英語講義／惡の華／伊勢物語新釋／紫式部日記註釋／池の坊流生花のしるべ／楠家傳七卷書／經書物語／トルストイ人生讀本／日本盲人史／漢字起原の研究／萬葉集評釋／源氏物語／枕草紙評釋／大和物語古註大成／伊勢物語古註大成／竹取物語古註大成／狹衣物語古註大成／蜻蛉日記解環／江戸小說研究／日本刀劍／機械工作便覽／建築設計圖案／日本建築圖鑑／神社建築雛形／日本造庭法／東海道五十三次／實用書道寶鑑／現代書翰大辭典

東京市神田區神保町一ノ二〇
讀書新聞社特賣部
電話神田四七二七番・振替東京五九二一番

朝鮮陸上公認記錄【終】

全鮮陸協發表

中等部

種目	記錄	姓名	所屬	年月日	競技場	競技會名
棒高跳	3,60	睦鎭南	龍中	11,6,7	京城	京城中等學年別對抗
三段跳	14,44	羅鴻成	光成	11,10,18	甲子園	全國中等東西對抗
圓盤投	35,44	安承源	培材	13,9,11	京城	京畿道神宮陸競
砲丸投	13,14	同	同	11,8,1	京城	全鮮中等對抗
槍投	49,84	永田萬鰕	光州	6,6,14	京城	同
鐵鎚投	47,05	印振煥	培材	11,10,18	甲子園	全國中等對抗

女子部

種目	記錄	姓名	所屬	年月日	競技場	競技會名
五十米	6,7	玄金女	平壤	7,10,16	京城	朝鮮神宮奉贊大會
六十米	8,0	佐々木サカエ	一女	10,10,19	同	同
百米	13,1	玄金女	平壤	7,10,16	同	同
二百米	27,6	姜鶴信	同	8,10,16	同	同
四百米	1,08,6	池田良子	一女	13,10,3	同	全鮮女子オリムピツク
八百米	3,10,2	李賴子	大邱	8,10,17	同	同
八十米障礙	14,2	鄭慶南	同德	14,10,17	同	朝鮮神宮奉贊大會
二百米繼走	27,3	(淺野,小西,廣瀨,當瀨)	釜山	10,10,19	同	全鮮女子オリムピツク
		(中島,岡田,佐々木,中野)	一女	11,10,16	同	同
四百米繼走	1,52,2	姜,韓,李,玄	平壤	7,10,16	同	同
八百米繼走	1,57,6	同	同	7,10,2	同	同
走幅跳	5,2	李義娥	進明	9,10,17	同	朝鮮神宮奉贊大會
走高跳	1,43	小林美智子	龍谷	14,10,30	同	明治神宮奉贊國體育大會
三段跳	10,86	同	京師	8,11,2	神宮	全日本選手權
砲丸投	9,37	木村ミサヲ	良興	9,10,16	京城	朝鮮神宮奉贊大會
圓盤投	22,03	高京房	平壤	11,10,16	同	同
槍投	30,51	山邊キヌ子	京師	13,10,16	同	同
五種競技	1,09	李明勝	海州	11,10,17 13,10,16	同	同

岸記念會館の設計成る

【東京支社電】大日本體育協會では十六日正午から日本工業倶樂部で最近大日本ホッケー協會々長に就任した後藤文夫氏の歡迎會を兼ねて定例理事會を開催、下村會長以下各理事出席、東亞大會準備經過および體協總會に近く建設される岸記念會館（體技總合事務所）設計完成の報告があり、[illegible]評議員の辭退（堀口信夫氏の代りに近藤四郎氏）を承認、十五日南米から歸朝した南部忠平氏の報告を聽取して二時半散會した なほ後藤文夫氏は近く體協理事に就任の豫定である

京畿中學

運動場の擴張整理に昨年一ぱいを費した京畿中學は選手制度が中斷されてゐた、そのために運動部の對外競技で別に目立つた足跡なく新卒業生は、在學中誇るに足る[illegible]を淋しんでゐた

◇氷上部 川島英博（城大豫）◇ラグビー部 森秀正（醫專就職）松岡洋郎（早大第一學院）岩間照雄（慶大豫）清水清、吉川太兵衛、浦田仁郎（京城高工）◇相撲部 吉川太兵衛、小原延郎（城大豫）中島義◇弓道部 東郷正（高商）鍛本大）中園治雄（京城高工）◇射道部 水正元（京城高工）◇蹴道部 小野俊一（城大豫科）◇籠球部 杉本道郎（城大豫）小[illegible]（就職）

ファ、ルーイス決戰 今春四月擧行豫定

【ロンドン特電】世界の蹴球ファン注目の的、ジヨー・ルイスに對する今年二番目の挑戰者として期待されてゐる英國の誇りトミー・ファは歐洲戰爭勃發と同時に空軍に參加したゝめその挑戰の可能を危惧されてゐたがこの程「身體に異狀あり」との理由の下に除隊されるに至つた

尤もファ自身は將來高射砲の射手として活躍したいのが唯一の念願であつたのだが、長い拳鬪生活から來た眼と耳の故障のために遂にその志願は容れられなかつたものである、併し彼がこの念願を抱くに至つた動機は長く米國に在つて拳鬪試合のためにコーストからコーストへ三千哩にも及ぶ空の旅行を續けてゐる間にすつかり飛行機への愛着を感じたゝためである

今春四月十五日に豫定されてゐるルーイスへの挑戰もこれで全く實行可能となつたわけで多分三月中旬渡米するが過般來のゴドーイが挑戰してゐるのでそれ以上に鍛錬し王座奪取を意氣ごんでゐる

なほ右試合終了後は專ら農園生活を營み傍ら若い選手を養成してフランスへ試合に赴かせる計畫をたてゝゐる

平井の驚異的記錄 氷聯、ラップ發表

【東京支社發】過般夢ノ海リンクで行はれた神宮大會の女子氷上スピード三千米にオープン・コースながら平井冴子嬢（北海道）が作つた世界最高記錄5分26秒9は諾威のニールゼンが持つ5分29秒6を遙く凌駕的な記錄なので當時周回數の測定があやまりはしなかつたかといふ疑惑が傳へられ、現に平井選手が五百米や千米で出した記錄よりも三千米のラップの方がよい所に不審があるとさへいはれてゐたが、その疑惑を解く氷上聯盟のラップタイムが左の如く發表された

男子三千米の五百平均ラップ50秒3（滿洲杉淵選）に對し平井は54秒5でその差僅かに4秒2といふ驚異なことが立派に證明された

▽三千米周回記錄

米	記錄	選手	ラップ
三三三	四•九	山本幸江	
六六六	一•四•一	大倉恩英	元•二
一〇〇〇	一•五六•一	野澤光子	四三•〇
一三三三	二•三六•七	坂本キヨ	四〇•六
一六六六	三•二一•五	江島八重	四三•八
二〇〇〇	四•〇三•五	汾陽泰子	四二•〇
二三三三	四•四六•〇	平井冴子	四三•五
三〇〇〇	五•二六•九	平井冴子	四〇•九

陸の王者・龍中から 五十餘名去る

選手制度中斷の渦中

龍山中學

龍中では選中學級の萬能選手、吉川太兵衛君が今春晴れて城大豫科へ進むことになつた、同君は柔道二段で龍中の柔道部の主將たる傍らラグビー部でも活躍し、更に陸上部では中距離に一分二十六秒七の記錄をもつて頭角をみせ、水上部でも重寶に使はれる器用さで龍中で校の人氣を獨占してゐた

水泳部からは吉川の外に河崎、三浦、高橋、田村の四中堅が巣立つが、田村は陸士を希望してゐるのが特に注目される、野球部の川島、上野、笹澤、高橋は揃つて京城の上級學校へ進んで、後輩の指導に專念しようと意氣込んでゐるが、いづれにせよ、各部から五十餘名の部員が一擧に去るのだから龍中運動部の動向は至つて大きい◇劍道部 坂本金（初段、一高）中村信義（初段、城大豫）[illegible]（初段、京城高工）[illegible]（初段、大連高商）[illegible]（初段、城大豫）◇柔道部 吉川太兵衛（三段、城大豫）[illegible]（二段、山口高商）坂本邦弘（二段、早大）[illegible]（初段、城大豫）中島藏（初段、京城高工）◇弓道部 川島英博（段、城大豫）◇野球部 [illegible]（京城高商）◇庭球部 [illegible]（城大豫）◇陸上部 [illegible]（京城高工）◇籠球部 [illegible]（京城高商）◇排球部 中村三夫（京城高工）◇蹴球部 糸井[illegible]（京城高工）◇卓球部 高橋一（京城高工）◇水泳部 三浦勇一（京城高工）[illegible]（城大豫）

巣立つ スポーツマン

八木、吳組が首位

日本學生軟式庭球順位

【東京支社發】日本學生軟式庭球聯盟では昭和十四年日本學生軟式庭球順位を左の如く發表した

1八木德進、吳昌瑞（立命館）2尹與彬、菊池昭也（法政）3曹督五、崔仁俊（延專）4岩佐正治、本田幸一（中大）5安井秋泉、張日剛（京城高商）6金燦基、金萬照（普專）7堀越正三郎、辻寺一郎（早大）8鈴木[illegible]（早大）9申東誠、韓應龍（普專）10久田齋、森岡清（法大）

芬蘭救援野球 米國大リーグで

【ニユーヨーク特信】米國大リーグ野球十六チームのうち十一チーム（アメリカン・リーグ五、ナシヨナル・リーグ六）までがシーズン開幕に先立つて目下フロリダ州のセント・ピーターズバーグやマイアミ・ビーチ等で合宿練習を行つてゐるとは前報の通りであるが、これら十一チームによつて米國野球最初のシーズン前のリーグ戰を催しその收益をフインランド救濟資金に寄附することが決定された

日取りと球場はまだ決定しないが出場選手は米國野球聯盟でクラブで登錄されフロリダ以外の土地で練習中のスター選手も可能なかぎり飛行機で乘りつけることになるであらうし、また有名なデイマヂオ三兄弟が初めて一つの球場で顏を合せることになるものと豫想されて相當興味を集めてゐる、なほ前評判ではア・リーグがマッカーシー（ヤンキース）ナ・リーグがマッケチニー（レッズ）と決定、昨年のワールド・シリーズ以來再度の雌雄戰で人氣を呼んでゐる

關西運動人倶新役員

【大阪電話】關西運動人倶樂部では去る十二日役の理事會で本年度役員を左の通り決定した

（理事長）春日弘（理事）佐竹信夫、佐伯達夫、深川宗、佐藤信一、高石勝男、太田均、熊本九三、猿丸吉左衛門、中尾保、山田好道（監事）杉本傳（常務委員）濱野永太郎、上田長三郎、須田實、中澤米太郎、渡邊裕彦、谷野邦夫、淡本俊一、谷三三五、秋山與四三、長畑忠次郎、香田武夫、別所安次郎、福田太郎、大森清（名譽理事）小森龍（名譽會計）岡田疆一

台灣陸上軍マニラへ

【マニラ十五日同盟】台灣地區對抗陸上競技に出場の台灣軍村瀨監督以下選手二十五名は十日午前マニラ入港のチツアレンカ號で來比した、同軍最初のレースは十七日ヌエバ・エシハ州カバナツアンで開ハイスクール場で行ふ

第二の双葉、怪童現はる

若松から第二世の双葉山を目指す怪童藤松力男君（一七）が出た 藤松君は若松市立男子高等小學校二年生で身長五尺八寸七分、體重十八貫、足袋は十一文半縫と素足で大の相撲好きだ、同校相撲部の主將で各地の學童相撲でならしてゐたがこの噂さが横綱双葉山の耳に入り、同校築山滿先生の肝煎りで今春同校の卒業を俟つて双葉山に弟子入りをすることに決つた

裂帛の氣合！

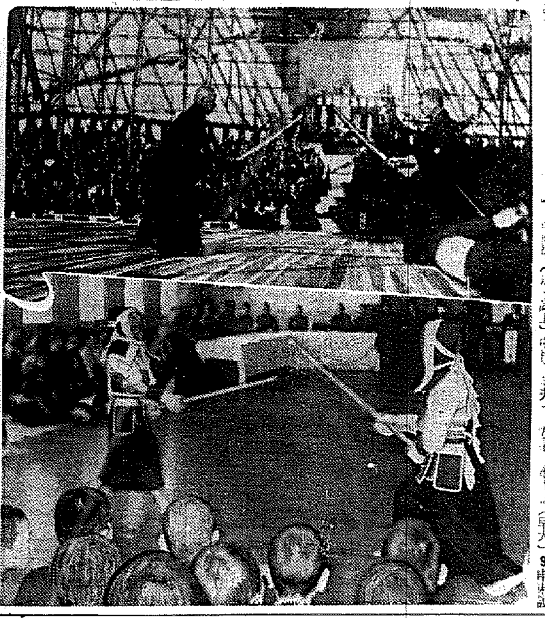

京城府主催・紀元二千六百年奉祝武道大會における高野、小川兩範士の戶田流劍道型（上）京城明治町公立高等小學校では十七日午後一時から同校武道館で劍道大會を開い（下）

働らく人の護身劑

人も機械も

全力をあげて生產の擴充に邁進しなくてはなりません。然し機械の運轉に石炭が必要な如く人が精力的に働らくためには充分な榮養の補給を必要とします。幸ひにわれ／＼日本人は榮養源として何にも優る米飯に惠まれて居ます。但しそれを體內で血肉化してエネルギー化するためには米飯の量に比例してビタミンB複合體の補助に俟たねばならぬことです

產業人は多量のB複合體が要る

特に忙しいに任せ無理とは知りつゝ體力を酷使する產業人はエネルギーの消費が平時に數倍するにかゝわらず、實際には米飯だけを多量に食べ、B複合體の補給を等閑視しがちなためB不足に陷り、折角の食物も充分に血肉化されず働らくために必要なエネルギーの供給が杜絕します。一慢性の胃腸病に陷つたり脚氣樣の疲勞、肩凝り、倦怠を覺え、或はその隙に恐ろしい結核菌が侵入して取かへしのつかないことゝなるのです

エビオス錠はビタミンB_1を始めB_2…B_6などのB複合體を天然物中で最も濃厚に含有する純國產酵母劑です。米飯に併用することによりこの不足榮養素を最も效果的に補給し、働らく人の體力消耗を補正する護身劑として貴重です。

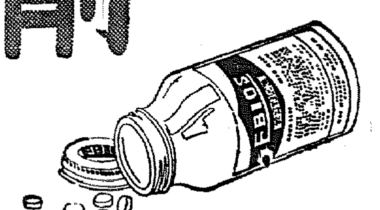

エビオス錠

馬越藥學博士創製 橋谷農學博士監製

三〇〇錠…一圓六十錢 一〇〇〇錠…四圓八十錢

エビス・アサヒ・サツポロ・ユニオン麥酒釀造元 大日本麥酒株式會社

東京市日本橋區本町二丁目 株式會社 田邊元三郎商店

大阪市東區道修町三丁目 株式會社 田邊五兵衛商店

15 FB 909

朝鮮郵船定期

○青島直航 釜山丸 一日 十一日 廿一日 平安丸 六日 十六日 廿六日 仁川出帆 午後五時 午後三時迄ニ乘船願ヒマス

○上海直航 慶安丸 仁川 二月二十日午前九時 釜山 二十日午後十時

○天津直航 當分ノ間欠航ス

○京濱行 仁川 二月廿七日

△金泉丸 群山 木浦 二月廿八日 廿九日

○阪神行 △定州丸 仁川 木浦 三月十日 十一日

○九州行 △鎭江丸 仁川 二月廿九日

○大連行 △鎭江丸 仁川 二月廿一日

○京濱行 △江原丸 雄基 城津 二月十九日 廿二日 清津 元山

○阪神行 △盛京丸 雄基 二月四日 清津七日

△慶應丸 城津 二月二日 元山四日

△春川丸 三陟 釜山 二月三日 浦項四日

○新潟行 ○長山丸 雄基 城津 二月二十日 廿三日 清津 元山

○敦賀行 ○長白山丸 雄基 城津 二月二十二日 清津 元山

○日本郵船

歐洲行 伏見丸 神戶 門司 二月廿五日 廿七日

桑港行 淺間丸 神戶 橫濱 二月廿二日 ...

沙市行 日枝丸 神戶 橫濱 二月廿四日 廿七日

濠洲行 熱田丸 橫濱 神戶 長崎 二月十九日 廿二日 廿五日

京城府南大門通五ノ一 朝鮮郵船株式會社 代表電話本局(2)四一九五番

△印船客御斷リ

北日本汽船 北鮮出帆

敦賀行

羅津發ハ毎月二・六ノ日未明出帆デアリマスカラ雄基、羅津方面ヨリ御乘船ノ方ハ前夜ヨリ御乘込願ヒマス

はるぴん丸 羅津發毎月六ノ日未明、清津發毎月六日後四時、敦賀着毎月八ノ日前七時

氣比丸 羅津發毎月二ノ日未明、清津發毎月二日後四時、敦賀着毎月四ノ日前十時

新潟行

月山丸 さいべりや丸

羅津發六日、九日、十一日、十四日、十五日、十八日、廿一日、廿四日、廿七日、卅日、三日、後三時

清津發七日、十日、十二日、十五日、十六日、十九日、廿二日、廿五日、廿八日、一日、四日後四時

新潟着九日、十二日、十四日、十七日、十八日、廿一日、廿四日、廿七日、卅日、三日、六日前七時

同社營業所、各運輸切符ハ羅津、清津國際運輸支店各地ビユーロー及鐵道局、總局旅客係驛ニテ發賣致シマス

滿洲國北日本汽船會社滿洲在勤代理店國際運輸支店、航路案內書御入用ノ方ハ御請求ニナレバ無料進呈致シマス

將來性ある國策放資物

公社債

銘柄	利率	賣値段(邊)	最終利廻	償還期(昭和年月)
支那事變國債	三•五	九八•〇〇	三•六九	三三•一
ろ號四分半利國債	四•五	一〇三•一〇	三•七六	二〇•二
政府保證第二四回北支開發債券	四•三	一〇〇•〇〇	四•三〇	二七•一二
政府保證第四回日本發送電社債	四•三	一〇〇•〇〇	四•三〇	二七•一二
滿洲保證第五回昭和製鋼社債	四•一	九九•九〇	四•三二	二四•三
物上擔保附第九回福島電燈社債	四•三	九九•〇〇	四•四四	二〇•四
物上擔保附第一回伊號池貝鐵工社債	四•六	九九•五〇	四•七七	二四•三
物上擔保附第二回い號中島飛行機社債	四•五	九九•四〇	四•五九	二四•三
物上擔保附第一回伊號本溪湖社債	四•六	九九•六五	四•七三	二四•三

株式 （十六日正午現在）

銘柄	拂込	時價	配當率	利廻
日本製鐵株新	二五•〇〇	三五•六〇	七分	四•九一
石原產業株	五〇•〇〇	八一•二〇	一割	六•二五
日產汽船株新	三七•五〇	五三•二〇	一割[illegible]分	八•三八
日本鐵工株新	三七•五〇	三九•〇〇	一割	三•三一
理化學興業株	五〇•〇〇	六一•八〇	一割	八•九九
金[illegible]株新	五〇•〇〇	八八•三〇	一割二分五	八•九九
滿洲電業株新	三七•五〇	三五•〇〇	七分	五•〇三

支店所在地

東京市日本橋區通一 名古屋市廣小路通七 京都市四條通堺町角 神戶市榮町通 岡山市 廣島市 高松市 門司市東本町 福岡市上西町 金澤市 新潟市 札幌市 奉天・支店 新京大通

滿洲野村證券株式會社 本店

大阪市東區安土町二丁目 野村證券株式會社

京日文化映畫劇場

十六日より 晝夜二回

ウファ記錄映畫 航空郵便

理研科學特作映畫 水鳥の生活 (二卷)

漫畫 ベテーの地下鐵騷動

スポーツ映畫 逞ましき青春

京日ニユース

調寶 RKO

夜八時半から全部通覽になれます

京城・三中井・昭和通（電話本七八一〇番）

ルーフキング

特殊加工 砂付ルーフ井ング 並に フエルト類

日本建材工業株式會社

本店 日本大阪市北花園區玉川町一丁目 電話福島七六四・六九七四・六〇三六

今も 昔も

效能で賣れる 七ふく [illegible]

效能 逆上を引下げ、便通をよくし ばい毒・りん病・諸毒を下す

「ニセモノ」あり御注意

(藥價) 一週分廿五錢 三週分一圓卅錢 五週分二圓

本家 七ふくや伊藤長兵衛

大阪高津表門筋

振替大阪九七三・電南七二九

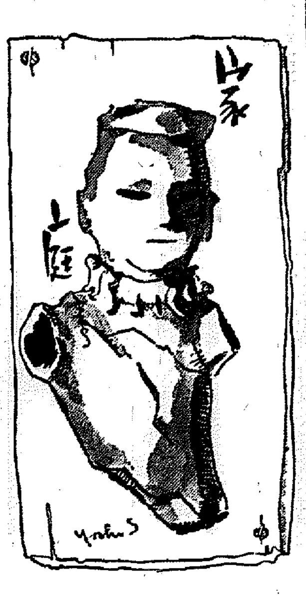

カステラ
羊羹を長持させる

カステラ、パン、羊羹などは、ボール箱に入れておいたのではぢきに乾いてコチコチになりやすいものです これを防ぐには、廣口のガラス瓶に入れておくのが一番よい、いつまでもかたくならず美味しく頂けます。またカステラや羊羹は必ず厚く切つて出すこと、薄く切つたのでは味が惡いものです

五段雛の標準型
上段に食膳は避けたい
お節句前にこれだけの豫備知識

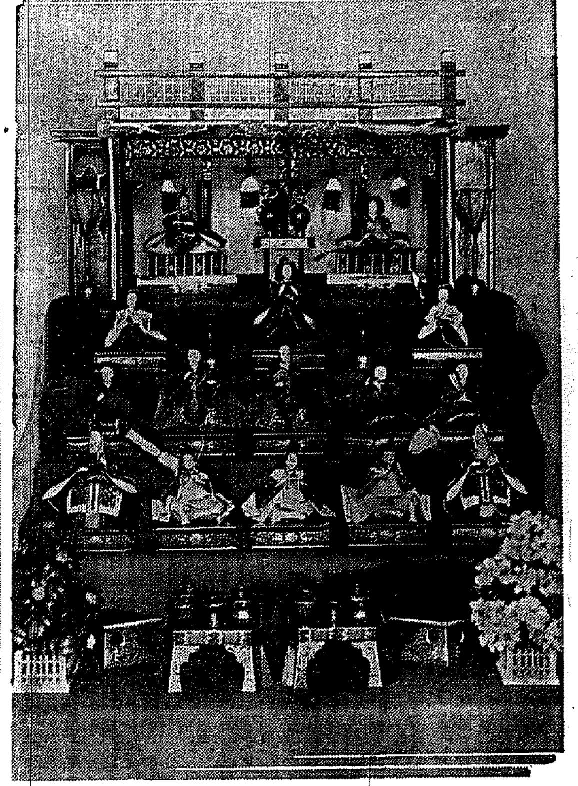

雛段飾り方

いよいよ雛のお節句も近づいて參りました、紀元二千六百年をお祝ひするためにかはいいお孃樣の雛祭りを盛大にお催しのことと存じますが、次に雛段の飾り方について概略お話し致します

五段飾

雛段は普通五段から七段でありますが、別に何段でなくてはならぬといふ規定はありません、雛人形や雛道具の多い場合に段數を增すことは自由です、元來飾り方と申しましても嚴重な法則があるわけでもありませんが、それかといつて飾り作に現れた飾り方では折角の雛段の品位を損じますから、永い間洗練されて來た一定の標準の方式によるのが一番妥當であると思はれます

◎先づ……最上段には屏風を立てその前に内裏雛を飾り、そして男雛と女雛との中間に瓶酒の銚子を載せた三宝をおきます

◎上段……の左右兩端に雪洞を置き、もしお側大臣があれば内裏雛の兩脇に侍ゑ、また几帳があれば内裏雛の背後か或は左右兩側に斜めに配します

◎二段目は……官女で中央と三方持、向つて右は長柄の銚子持、左は提子の銚子持を置き、官女と官女の間に高坏を配します、なほ下段に飾るもの、多い場合に高坏を略し、即ち官女の外側に置き官女の間に三宝を配してもよいのです

◎三段目は……五人囃子でこれは能樂の囃子方に模したものですから並び方もそれに則り右端に地謡、次ぎに笛、小鼓（肩へ乘せて打つ方で前に紐が付いてあるもの）大鼓（膝にのせて打つ方で胴は無地のもの）の順に並べ大鼓は向つて左の端とします

◎四段目は……隨身の左右に配し向つて右が左近衞（老人）で向つて左を右近衞（若人）とします、この隨臣の間へ三人仕丁を置きます、中央が沓台持、向つて右が台笠、左が立傘持です

◎五段目は……段の向つて右端に右近の橘、左端に左近の櫻を置きます、段の中央に御膳、その兩側に菱台、向つて左端に左近の櫻などを置きます、五段飾りの方式としましては凡そ右の通りですが、三人の仕丁を五段目に置いて四段目の隨臣の間へ飾る方式もあります

が、それは御膳に御料理などを盛らず形式だけに飾る場合で食器に食物を盛るときは低い段の際、殊に下段の方が都合がよく萬一粗相をしたとき、上段では高い人形などを汚す場合が往々ありますので、下段ならばそんな心配はないわけです、そこで何段に飾るときでも食物を盛つた御膳のみは必ず最下段に置くがよく段の最も下段が一番多く出來てゐます、學者や研究家などの發表する雛段の飾方では御膳を上の方の段に置くやうになつてゐるのがありますが、それは理論で實際問題としましては上の方では手がよく屆かぬ爲め粗相が多いといふことを考慮しなければなりません

七段飾

上から四段目までは五段飾と同じで五段目と六段目には諸種の雛道具や人形の類を配し、最下段の七段目を五段飾の最下段と同樣に飾ります 五段目と六段目に飾る雛道具や人形の置き方については規定はありませんからその飾る品によりまた他との調和配合等を按配して飾ればよいのです（京城三中井雛人形陳列會談）

話の室

女性飛行教官

民間航空の發達、殊に女流飛行家の多い事では何といつてもアメリカに匹敵する國がないが、今度米國最初の女性飛行教官が出來て世界をあつといはせた、この女飛行教官はエヴリン・ハドソン嬢で稀に見る美貌にも拘らず飛行機を夫と定めて芳紀卅に至るも未婚、既に千時間餘の實飛行時間を有し種々飛行機操縱の記錄を卅三も所有してゐる女鳥人であるが、最近民間航空局からカリフォルニア州のパサデナ高等學校の男女學生の飛行教官に任命されたものである

（麻疹の注意）
寒さの激しい年は流行がひどい
早期發見が必要
（上）

▼寒さの激しい年には麻疹がはやるといふことはよくいはれることですが、なほ、冬から春にかけては麻疹の流行期、今年もまた、相當にはやることでせう、

これについて、警務局衞生課[illegible]氏の麻疹豫防の心得を一應紹介いたしませう

×……

▼大多數の罹病者といふものは、眼、口、咽喉などの分泌物が咳嗽、クサメ、或は談話の時飛散し、近くにゐたりすることによつて感染するものです、また、一般に麻疹に感染する物體は衣類、寢具、器具などを介しても感染することがあります

▼病原體はまだ不明ですが、どんな人が罹り易いかといへば、生後一ケ年位から十歳位までの小兒が最も罹り易く、乳兒殊に滿六ケ月以下の哺乳兒はかかり難い素質をもつてゐます、それがため、流行時には、幼稚園、小學校などのやうに子供の集合する所は特に注意して患者を早く發見し他の子供と隔離するやうに氣をつけなければなりません

×……

▼然し麻疹は傳染力の强い割に弱いもので、ちよつと患者に接する間に直ちに感染する事實は多數見受けられるところであります、しかし、その抵抗力は非常に脆弱で人體外にあつては唯數時間生活力を保ち得るに過ぎないものです、それですから麻疹患者の居た室も窓を數時間開き空氣の流動を行ふか、日光を透射せしめることによつて麻疹の病毒をなくすることが出來ます、同樣に直接患者に接した衣服寢具等も數時間日光に直射させれば病毒物質も消滅さすことが出來るのであります

初期の症状

▼症状は潜伏時代が十日間もあつて始めて風邪のやうな症状が出て來ます、此の時期から麻疹の危險がありますから早く風邪か麻疹の前驅期かといふ區別を診斷して患者を隔離させねばなりません、この時期に風邪と區別する唯一の方法は口腔を檢査して「コプリック斑」を見出すことであります

これは頰肉面の粘膜に出來る極く小さな白色乃至黄白色の斑が周圍に紅暈がありまして丁度赤飯に胡麻をふりかけたやうに見えます、一度子供の麻疹の時これを見ておくと診斷は確かにつきます、なほこの時期に眼が赤く充血して、まぶしく涙やめやにが出るのも風邪と異なる點です

食・味・秘・帖
蛤の變り御飯

材料、米五合、蛤のむきみ二合、玉葱一個、バター、胡椒、調味料、トマトソース各適量

米に洗ひ上げて水氣をきつておく 蛤のむきみは小鍋に入れて胡椒をふりかけ水をひたひたに入れ、玉葱の輪切りを入れ強火で煮てから蛤をとりだして煮出し汁をこしておきます、別に鍋にバター（近頃ではマーガリン）を溶かし米を入れて木の杓子で靜かにまぜ乍ら[illegible]ほどいためたあとに、前の煮出し汁を加へ足りない時は水で補つて米五合に對し五合五勺の割合にしておきます

そこで、トマトソースを加へて鹽胡椒で調味して普通の御飯のやうに炊き上げてふき上つた時に、蛤を入れちよつと弱火で煮てから火を消して十五分間位蒸らしてからよくまぜて温かい中に頂きます

☆オランダ……自轉車の好きな女王

オランダの女王は特別に伴を連れないでヘーグの通りを自轉車で乘り廻られます

日本食再檢討
洋食より優れた點
百五十年前に確立された日本獨自の和食獻立

洋食より日本食の方が遙かに榮養價値が高いと、陸軍の小泉軍醫中將が力說し第十四回日本醫學會の席上特別講演として榮養の專門家の前で堂々持論を述べました、同中將の所論とは概略次の如きもので頗る興味に富む觀察です

日本國民の榮養狀態を考察するにはまづ氣候、風土、生活樣式、嗜好物等を頭に入れて判斷し、徒らに外國學者の榮養學說を鵜呑みにして日本に移入しこれを國民一般に推奬することを愼まねばならぬ 日本は古來穀類の國として特殊な米穀類と新鮮多種の魚介類、それに天然ともいふべき蔬菜類とがありこれらが日本人獨特の榮養食となつて發達し來つた

×

今これを二百七十年前の元祿・大正年間の献立に例をとつても現在の常食と殆ど變つてゐない、即ち各種の[illegible]に田樂このわた、大根おろし、吸物類には雁、鴨、野鳥類、淺草海苔、豆腐など、殊にこの時代の菓子は一さい甘い物が用ひられてゐないことが現代とちがつてゐる點で、三百十年前の寬永年間も殆どそれと同樣だつたが、二百五十年前の享保年間になると日本獨自の海藻物わかめ、うになどが常用されはじめ、鰹や雁などが姿を消してゐる、百五十年前の安永年間になると、現今と全く同樣の献立となり數百年來一貫した日本獨自の榮養形式をたてゝ來てゐる、所がごく近年になり社會情勢の變化、生活樣式の變化、營養分野の擴大などにより數百年來一貫して來た榮養形式が大戰後に至り混亂の一途を辿り、これが國民の體位と精神力を著るしく低下させてゐる

×

今にしてこの弊を改めない限り日本は永久に榮養的に立直ることが出來ない、其處で私（小泉中將）どもの研究も主としてこの方面に全力を注ぎ、これまで榮養學說として提唱され、理論の承認を經て來た論說につき再檢討を試み、これを日本人の體質に當てはめたところ驚くべき相違のあることを發見した

×

現在日本の榮養學者に採用されてゐるルブナーの榮養指數にしても結局は歐米人の榮養指數であつて日本人を對象とした指數とはならない、また日本に於ける食品中ヴイタミンAは、大豆において、同Bは小豆、蕎麥、澤庵漬において、更にヴイタミンCは日本茶のみに、同Dは椎茸に、Eは各種の蔬菜類に、いづれの食品よりも多量に含存してゐる、これ程榮養に富んだ食品を擁する國が世界のどこにあらうか？ 又これを尿中窒素の測定により蛋白質消費量を測つたところ、日本式献立に多少の鹽分を利かして食事をする場合、脂肪分の多い西洋式食事を攝るより遙かに蛋白質の消費量が少くて濟む、これは日本人の體質が、日本食に還らなければならぬことを立證するもので、食事の上においても日本に還れといふことが強く叫ばれねばならぬ所以である

家庭メモ
餅のかけら頂き方

お正月の鏡餅をこはしたものや粟餅なども、燒いて頂いてしまつたあとに餅網にもかからないこまかい屑が澤山殘つてゐるものです これは、お粥をつくる時に御飯の上にのせて、一緒に炊くか、[illegible]すかしますと、ふつくら柔らかくなりますから、これでお粥を作ると御飯よりもよほど美味です

或は胡麻油に入れて揚げ、鹽でパラリとかけますと、とても美味しいお八つになります、ほんの捨てるより仕方がないと思つたやうな小さな屑でも揚げるとびつくりするほど大きくなつてふえますから おためし下さい

紙上病院
慢性濕疹

【問】濕疹の爲長年苦しんでゐます、その爲か皮膚が赤黒くなり非常にかゆく困つてゐます、家庭療法をお教へ下さい（新義州生）

【答】慢性濕疹、一般皮膚病患者の半分位は濕疹及びその他の濕疹に類似の皮膚病です、それに限らず眞の原因が分らない慢性濕疹及びその他の皮膚のアレルギー性疾患は特殊療法が進歩したといふけれども、やはりその病人の數は減らない、要するに濕疹のやうに病氣は食物その他に關係がある事は分つてゐる、それで食物に有害なものがある時はやめるなり又はその食物に自然に慣れづけるかすれば全治するが、何がその病人に害になるかは中々分らないものである、毎日食物と病氣の日誌をつけて置いて病氣が惡くなればその前日の食物を注意すると見當がつく、なほ父或は母の食物の不足のために起る事もあるから物語ひ即ち何が嫌だ何が好きだと云はず人の食べるものは何でも食べた方がよい、局所の皮膚も種々其濕疹の原因になり得るから治療には大體今申上げた樣な方針でやり根氣よく治療したいと思ふ[illegible]ないから注意深い醫者に行つて相談して見る事だ（城大 病院 [illegible]）

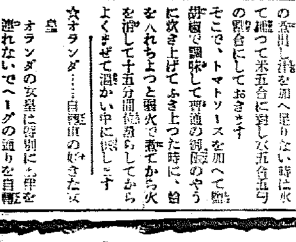

有熱性疾患
疼痛性疾患に
濕布藥
【新發明】
ビスメン

獨得の粉末劑
湯水で煉るから効く理由

本劑ビスメンは、從來のグリセリンや水飴等を以て配合せる泥狀巴布劑とは違ふ獨得の芳香ある灰白色の粉末劑で、必要時たゞ湯水で煉つて使ふ新樣式の藥である。本藥を湯水で煉つて使用すると、その主劑たる消炎、鎭痛治療新藥「サクラキ・キホンド」並びに共組織體は共に忽ち活性化して、病所に深達奏効する藥理作用及び物理作用の相乘効果を迅速且つ強力に發揮する特質を有つてゐる。

解熱、消炎、鎭痛の効果

即ちビスメンはエールリツヒ氏の所謂「物水に溶けされば作用なし」の定說に從ひ、濕布藥は水で煉るから効くの事實は 一度本藥を御試用あれば十二分に御諒解願へるものである。而して濕布療法の目的たる――熱を下降し炎症を和らげ、疼痛を除く効果は、全く今迄になく優れた濕布藥である。

（全國各地の有名藥店にあり）

藥價
二〇瓦入…〇、五〇
三五瓦入…一、〇〇
一〇〇瓦入…一、八〇
一斤入…三、六〇
五斤入…一〇、〇〇
（綿附紙箱）

東京市神田區鍛冶町大通
大木合名會社
（振替口座 東京五四〇番）
支店 大阪市東區淡路町一丁目（振替口座 大阪七七九五番）

【適應症】の一部
扁桃腺炎・耳下腺炎・齒痛
神經痛・ロイマチス・腰痛
打撲症・捻挫・肩凝・筋肉痛
[illegible]炎・火傷・凍傷 其他に

國産治療適合品
ES—10

國産ホルモン
學理に基く
新時代の強壯劑
ビオトニク
弱体強化、食慾增進
身体細胞の活力を增す
特に心身の過勞
腺病質、肋膜炎、神經衰弱、肺結核
貧血、病後恢復期、性的衰退、缺乏症
成分（アルゼン、マンガン、キニーネ、ダイナモール、水溶性酵素、芳香性シロップ）
用量 一回四—八瓦
二五〇瓦三圓五〇　一〇〇瓦一圓五〇
芳甘服み易し
植村製藥所
東京 鳥居商店

品質向上＝炭價低廉
龍峴炭
日鮮礦業株式會社

產科
婦人科
醫學博士 二宮亮吉
二宮病院
入院隨意
京城府壽町
電本一一〇〇番

優良國產洋酒各種問屋
中山商會洋酒部

YAMAHA
ヤマハバンド
全鮮ハーモニカ合奏コンクール指定品
近代人の樂器
ヤマハアコーデオン
一〇圓ヨリ各種
製造發賣元 日本樂器會社

朝鮮土產ツルチェク

香料 製菓、飲料水用 化粧品製造用
化粧品材料
着色料
染料
獨逸ローチエ香料會社代理店
獨乙カセラ染料會社特約店
東華洋行
京城 花町九七
電本（2）二九九一番

贈りものに
夏川のお茶

自然の美しい
黒髪に染まる
白毛染
赤毛染
粉末一品
クロカミ
（水で溶くだけで染まる）
特長
一、藥は一品、水で溶くだけで染まる
一、毛髮を絶對にいためず永くはげぬ
一、分けて使用が出來、便利で御徳用
定價 金貳拾五錢
製造元 日本染毛研究所
朝鮮總代理店 株式會社 新井藥房
北鮮代理店 株式會社 酒井新井藥房
中央代理店 合資會社 山岸天佑堂

藥用
クラブ乳液
お顔や手のアレ止めに
肌の若返りに
健康化粧に
ヒゲ剃り後に
ホルモン ヴヰタミン配合の榮養化粧水

地方綜合版

適格に感激し 血書の決意書

【新義州】平北朔州郡外南面□□□□は昨年徴兵適齢の□□□□に□□□□なれなかつたのを遺憾とし今年こそはの決意の下に平壤第一師團所に入所、約六ケ月間の訓練を積んだ結果、こんど適格者に選ばれたが、その決意を血書に認めて“一死報國に挺ゆる覺悟であります”と血書、十六日朔州警察署に送りみんなを感激させた

忠南空前の大豫算 一千二百六萬七千圓
三月二日道會を招集

【大田電話】戰時、事變對策關係の諸事業の徹底實施如何、産米增殖計畫の遂行、土地改良事業の擴充、地方稅制の根本的改革等に伴ひ豫算が膨脹するの已むなきに至り注目されてゐた忠南道新年度の豫算も、内務部長以下關係諸員の不眠不休の努力により十七日夕刻を以て有史以來の大豫算を遂にデッチ上げた即ちに現はれた豫算總額は一千二百六萬七千四百圓で、これを十四年度の當初豫算七百廿五萬圓に比較すれば四百八十一萬七千圓の大膨脹である、豫算面を通じてみた目覺しい新規事業は産米增殖計畫費白七十五萬圓、土木費に於て扶餘前邑地道路改修費八十五萬圓、長項の築港費廿五萬圓、土地改良事業廿六萬圓、林道新設二萬圓で、その財源は政府指令補助金の國庫補助、吸引費國庫補助による國庫補助、道費充當對策事業費の各增加と二千六百餘圓の道稅增收によるもの、歳入豫算を編成は多少遲れたため道會の開會も當初の豫定を繰下げて三月二日から十日間招集するに決定、十七日夕刻それぞれ道會議員に通知を發した

『良く認識されて來た 滿洲への基地・朝鮮』
工藤貿易協會理事奉天で語る

【奉天】統制經濟を目指す滿洲國は各部門を総合して各般に亘り着々統制實行してゐるが、之に對して朝鮮では未だ貿易方面の連絡が不充分で製造業者間には稍々もすると歩調を亂つてゐる向も無くはないので、朝鮮貿易協會では工藤理事を派し在滿支部員をも各地から新京に招致し十三日午前九時から大使館朝鮮課で奧朝鮮課長、原口事務官、下條、坂井兩屬列席の下に朝鮮貿易振興のため種々協議したが、同會議を終へて十五日午後五時九分『あじあ』にて新京から來奉した工藤理事をヤマトホテルに訪へば次の如く語る

物資の供給―輸入方針は約八ケ月間の經驗で漸く見當がついて來たやうに思ふ、三億圓近くの滿洲國の物資輸入中に八割を占める朝鮮物資を認めて地理的に必需品會社としては未だ配給の取引關係も部める方針らしく滿洲の無い外部は北方から配給も時期的にも朝鮮が滿洲への配給基地であることを深く認識されて來てゐる、それに就ては昨年邊り必需品會社で總てが一元的に行ふ傾きであつたのが從來の取引關係を認める方針らしく滿洲の無い外部は北方から配給の調整を圖る方針を採る方向であるといふ

滿洲の施設と朝鮮生産業者の地位は今日の歴史に至るまでもなく多年滿洲輸出には歴史を持つてゐる朝鮮が今回は良く判つて貰へると思ふと樂しい、朝鮮側も朝鮮輸出組合或は貿易振興會社を設立して外地の出品なども會社で取集して外地に出す方法を講ずることが得策だと考へる、こんな風で一時は統制で騒がれたが、近頃では此の緩和した傾勢にあつて取引筋でも樂觀が見へる

なほ工藤理事は奉天市場、但ち織毛、三中井商店などを訪れ實情を調査して十六日大連に赴き同運送東に一泊して十日歸鮮する

平壤一月貿易

【平壤】府内における一月中の貿易狀況を見ると對外國貿易においては輸出六萬三千圓、輸入三十七萬九千圓でこれを前年同期に比べると輸出は三十萬四千圓を減少し輸入は二十六萬五千圓の增加を示してゐる、即ち輸出は當地輸出品

人間ガソリン自動車
颯爽と時局の風をきつて光州に登場

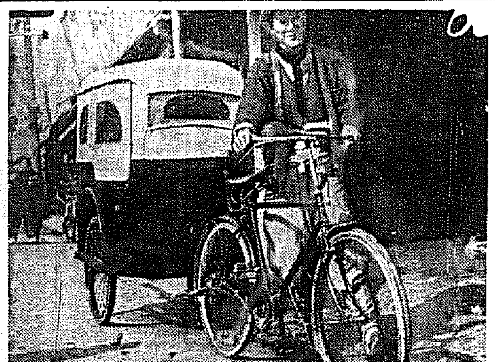

【光州】乘物飢饉に“人間ガソリン”使用の人動車がご覽のやうに出現した―この程府内本町二丁目尾花自動車部では大阪を廢して三台を購入、光州署の認可を得て十七日から府内をうろうろしてゐるが、この珍な乘物の弁は時代離れした人力車ではなにかにつけて顧客不自由で御迷惑いませう…この長期戰下“男性”“自動車”の方々はお國のために一生懸命になつて働いてをられるのに、私共若き“女性”“人動車”がその日暮しをしてをりますのは何かと忍びないものが御座いますのでこの非常時がお役にと“男性”と肩を並べて乘物報國に邁進いたす覺悟で御座います【寫眞＝人間ガソリン自動車】

商工會役員會

【醴川】醴川商工會では十四年度事業報告及事務中間報告のため十九日午後一時から同會事務所で役員會を開催することになつた

暗礁に乘り上げた 早救全州上水道工事
府と上野組のいざこざ

【全州】全州上水道第四次擴張工事は十四年度分として十一萬數千圓で請負した上野組が國策上物資の下に資材飢饉が諸工事でこれを請負した工事を着手、現在その五割の進捗を見てゐるが去る一月廿六日一部下請組から請負に對し府当局に未拂工事を十二月中に工事を竣工しておれとの請求が出たにも拘らず一月も經過して…なほ延ばしてゐる府では資材の工事を完成して初めて採算し得るのであつて今までの工事が最も難工事でこれから先の仕事で補償め合せが出來るのに難工事だけ完成してこの先の工事を變更されては愈よ缺損が大きくする許りでこれ以上の工事は進められぬ、今打ち切つても一萬圓以上の缺損である現況で府では工事を進めて困るが、一府の豫算以上の公費工事が進めてゐるので請負人も頗る困窮してゐるので府では同問題は府會で審議する事となつてゐるが、府では工事の中止、即ちこんな事になつて請負業者は益々窮地に陷るが、府では至急府會を開き解決することになつてをり、その成行は各方面から注目されてゐる

新永同郡守には伊藤氏

【清州】永同郡守三好源一氏の勇退に伴ふ後任は、河東郡内務課長伊藤東之進氏に十六日付で發令された

郡守の伊藤氏は官吏を三十九年から昭和さんは實際年俸十九年から官途に入りをした人、大正十四年獲得道廳産業課勤務が振り出しに學務課、次いで地方課一般たる陸城郡に轉出、忠州郡屬、永同郡庶務主任から昭和八年七月河州

全南の海苔景氣
氣遣はれた雪禍も吹ッ飛び 七百萬圓を突破か

【木浦】年中除風がそよ吹きわたる沿岸の海苔南にも白風が三週間に亘つて猛威し、特に陸も海も雪禍に見舞はれ木浦近海における海苔畑は光陽、麗島などは殆ど壞滅狀態となつてゐたが、去る十三日來の四溫日和の好天に惠まれて海苔畑はめきめきと伸び一般漁民が喜色を呈したが、十五日現在の水揚は麗島五萬、莞島七萬といふ文字通り理想的な水溫で冬季を目標に控へて漁撈に、製造に、大陸はひそかに早くも豐作が豫想されるり、これが販賣高は七百萬圓を突破するものと見られてゐるが、各海苔漁區に部別は次の如くである

▲務安廿萬圓▲珍島同▲莞島同（例年の約三倍）▲北平四十萬圓▲島島卅萬圓（例年の約五倍）▲莞島二百八十萬圓▲高興百萬圓▲長興同▲靈岩廿萬圓▲康津卅萬圓

といふ有様い況で昨今の狀況は何れも日に十萬圓を突破して我が海苔業者は驚歎してゐる

聖地曾戸茂梨に記念のスタンプ

【春川】皇紀二千六百年を記念し春川曾戸茂梨遺蹟保存會では年來の懸案である 聖蹟聖地の顯彰のため來る十一日の佳き日をトし牛頭里聖地祭を執行すると共に同聖地參拜者のために記念スタンプを製作し當日より參拜者の求めに應じてゐる【寫眞はその記念スタンプ】

大邱府工業試驗場
愈よ誕生、太田氏が初代場長か

【大邱】府立工業研究所は愈よ十五年度から移管、工業試驗場となり內容を擴充強化し工業振興の根幹たる有能を期すこととなつた、大邱は現在各種工業が一躍にその指導の急を告げてゐる際、工業試驗場の地位は頗る重要である

多大の期待がかけられてゐる、なほ初代場長には年度早々地方技師たる技師を拔きその任命の立案を見て技師長とする假定で、現在工業第一課太田雅之助技手の抜擢に誘ひのない所である

警官内地視察

【羅南】道內警察官内地視察團第一班一行廿名は十六日午後四時清津出帆の（ルビン丸で移駐部長引率の下に出發した

郡内務主任に就轉以來滿六年七ケ月の永きに亘つて故山本、田中、李三郡守の良き女房役として郡政發展のため盡力した功績は多大で今回はその功が買はれて拔擢されて古里の永同へ錦を飾ることゝなつた、更に伊藤さんは十三年七月以來郡下院後郵便府州分會長として郡下銃後報國の強化にも貢獻した一面、溫厚にして太つ腹な性質は郡民から『オヤヂ』の愛名を奉つて僕はれてゐたものでその轉出は各方面から惜しまれてゐる、楽樂の伊藤さんは六年半も住みなれた郡舍の机や窓にも轉住惜別の感無量の面持で語る『ほんとに永い間郡民にもお世話になり、當地を去ることは感概無量だ、自分もこゝが最後の勤めと考へてゐたのが圖らずも今回永同へ行く様になつた、この上は粉骨碎身郡政發展のため努力してゆく覺悟だ』

青年服毒自殺

【光州】十七日午前五時頃一人の若き青年が朝まだき驛前に飛込んで光州かてゐたが、遂に自殺を圖つたもの

らも驟水に向ふ列車に轢かれ、身體たるまとなつて無殘な即死を遂げた、急報に接した光州署から係員が現場に急行調査の結果、府內本町山崎二郎（二三）を假名＝で稼世の服毒自殺を起こし家族から注意されてゐたが、遂に自殺を圖つたものと判明した

計畫倒れか
物資難、用地買收難 大邱府營アパート

【大邱】人口の增加に伴つて大邱府內の住宅難は益々深刻化してゐるのに鑑み、府ではこれを緩和すべく種々研究した結果、愈よ明年度の新規事業として約六萬圓を投じ府營アパートを新築することに決定したが、物資統制に依り鐵その他の資材が容易に入手出來る見込しがつかないばかりでなく敷地買收難も手傳つてゐることから見て府營アパートの實現は今のところ絶望視されてゐる

安東圖書館内 新刊二千增加

【安東】安東市立安東圖書館は開館以來安東市の地方文化向上のため大きな役割を果しつゝあるが、なほ一層充實を期し二千餘の新刊圖書の增加を見るに至つた

十七分發車で歸城した

川島總裁

【新義州】去る十五日來新、各部隊視察中の川島朝鮮總督は十七日午後四時十分新義州驛發で…各都鄰人懇談會等に臨席した

早害兒童の榮養
高井教授忠南を視察

【大田】城大高井教授は小兒の榮養と給食方面（早害のため目下學校に於て食物を給與中の兒童）の研究に來る二十一日午後四時五分着列車で來田、同夜は儒城溫泉館に一泊、翌廿二日午前中に儒城東鶴小學校を視察して午後再び來田府內錦町小學校を視察した上同二時半から本町小學校講堂で中初等學校職員に對し講演し四時十九分發列車で歸城するが、高井教授は今島における小兒科の權威で今回の視察も早害下に弱く缺食兒童の榮養問題を研究するため來道するものである

人夫の質的向上や警防團員の給與等
平壤府會十七日開く

【平壤】本年度追加豫算その他四議案を附議する第七十三回平壤府會は十七日午後一時廿分から府會議事室に開會、出席議員廿六名

▲議第一〇號昭和十四年度平壤府一般會計歳入出第一〇回追加更正豫算の件
を上程、伊藤、鄭斗榮、藤田、嚴、東遞の各議員から
現在の汚物掃除の狀態は非常に悪い、また人夫の待遇改善の緊急なることを質す、これに對し佐藤府尹は現狀に滿足してゐるのではなく議員が要求するまでもなく考慮してゐる、とくに人夫の使用改善は明年度萬難を排し斷行する旨を言明した
鄭斗榮議員は更に人夫の質的向上の一案として人夫の集團舍宅建設案を述べ更に、李漢徹議員から上水道完備につき質問があつて、休憩、同三時五分再會、原案を可決
▲議第一一號平壤府第六回事業公債條例設定の件
を上程、贊否なく可決
▲議第一二號平壤府内各警防團給與規定の件諮問に對する答申の件
▲議第一三號府有財產の讓渡與に關する件
とになり可決
▲議第一三號例改正の件
從事する府職員及び購入事務例改正の件
を上程、異議なく可決
▲議第一四號平壤府道路設置の件
金徵收規定設置の件、諮問に對する答申の件
を上程、今井、鄭斗榮、山下各議員から同規程と串關係に疑問するものではないか、之が徵收方法は如何にするか等質問あり結局質問等の出動、不拂手當の一圓未滿のものは一圓以上とするといふ意見書を添付し答申することゝなり可決
なほ平壤府會では十八日地代家賃統制令關係、賃金統制令關係、賃金臨時措置令關係、雇人制限令關係、國民徵用令關係、勞務調整令關係、朝鮮職業紹介令關係、工場就業時間制限令關係、技能者養成令關係…

村社會議長の挨拶があつて左記事項につき打合せを行つた
▲十九日、地代家賃統制令關係
▲二十日、國民徵用令關係、勞務調整令關係、朝鮮職業紹介令關係

の大宗である砂糖が國內の砂糖配給調整に連れて對滿州間が押へられ出廻り頗る惡く本月は遂に出荷皆無であつたのに起因して大市況の悲運を告げた、輸入は殿米不足の折柄移入荷動に好況を呈したる、なほ當内地貿易は移出七萬七千圓、移入百三十五萬七千圓でこれを前年同期に比べれば移出は一萬七千圓、移入は二十二萬六千圓を夫々增加した、移出の增加は毛皮が内地の皮革統制により品薄を受け獸毛皮、大毛皮の出荷が好調であつたのに反し、移入は各種織物類の軒並の減退はあつたが日用に富と穀新物が入荷して好況を呈した

府郡事務打合せ

【大田】忠南道では國家總動員體制の強化に伴ひ十九、二十の兩日間道廳第一會議室に管下各府郡の事務擔任者を集め事務打合會を開催した、會議は道出內務部長等臨席の下に進められ、先づ高城道知事の挨拶に始まり…

月山丸身賣り異變
雀の淚金に憤慨、船員騒ぐか
日本汽船會社誕生のトバッチリ

【淸津】日本海汽船會社の設立により北日本汽船會社では船員ぐるみ月山丸外數隻を新會社にお嫁入りさせたが、各船の身賣りにあたつては雇主の北日本汽船から出た金は會社入りは殆ど同數にて、この際下賜するものは僅か一封なるもの、一般船員に…事務長以下當時の條件で新會社へ移轉させた船員は氣がはなくて船員達が乗船を反對し北日本汽船の方が先は月山丸、第二新月山丸が當地に入港した、船員達は語を綜合すると由來船が船員もろとも他に身賣りされた時は相所屬會社から淚金が相當出るのが先例となつてゐるに拘らず、今回の身賣りにあたつては北日本汽船から出た金は一封なるもの…一人當り一圓一分の淚金しか出さないといふお役所式で、然もこの金一封なるものは北日本の来以來のお給金を合算しての一割一分とあるから文字どほりスズメの淚ほどのお金で、先に頭痛船ほいふのである、ともあれ人的資源の新興濟の上は所屬船員らは新會社に腹を飛ばし雇主人に反省を求め若し容れられないならいざこよく退社すると設立當時の各汽船會社の金一封とは頗る差があると、一般船員には反省を促すと言ひ騒ぎ出す向きもあり、各汽船會社側も對策上には…將來の悪化することも少なくないとして關係方面では憂慮してゐる

平壤の怪火
四棟六戸、損害約二萬四千圓

【平壤】防火週間の最終日たる十七日午前六時四十分頃府内黃金町五十一番地金物商金永俊所有の倉庫より發火し瞬く間に隣接の古着商名古屋總商店小野寺要吉氏の倉庫及び店舖、金川越、三宅まで延燒、同七時卅五分頃鎭火したが被害家屋四棟六戸、損害總額二萬四千圓位である、原因は目下取調べ中であるが出火元たる倉庫は全く人氣のないところで不審火とされてゐる、倉庫の中には家主鄭吉物品二萬圓、鄭孝貞三萬氏二萬一千圓、小野氏一千五百七十圓と夫々火災保險が附されてゐる

小火

【釜山】十六日午後七時五分頃府内草梁町一〇五八番地李龍福方から發火、同四十分頃鎭火したが損害は約二千五百圓、原因は煙草の火から

裡里公立工業學校
いよ〳〵四月開校 募集要項發表さる

【全州】まだ學校も無いのに『校長様』などと入學試驗の問合せが殺到してゐる裡里公立工業學校も愈よ四月開校の豫定があり、道學務課では漸く生徒募集の要項を決定、十七日發表されて漸くその概要が明かとなつたが、その募集要項は左の通りである

▲募集人員 機械科約四十名、電氣科約四十名、鑛山科約四十名
▲資格 修業年限六年の尋常小學校を卒業したる者又は本年三月末日迄に同上卒業見込の者、修業年限六年の尋常高等小學校を卒業したる者で年齢滿十三年以上（本年四月一日現在）に達し品行方正身體強健にして尋常小學校卒業程度に依り本校に於て行ふ資格試驗に合格したる者（資格試驗は入學試驗と同時日に之を行ふ）
▲願書受附は十日より二月末日迄
▲入學試驗は三月十三日より十七日迄の五日間の豫定なるも變更することあり
▲試驗は裡里公立尋常高等小學校に於て國語（讀方・綴方・書き取り）口頭試問、身體檢査を行ふ
▲願書提出は在學者若くは出身學校長經由の上提出し、選抜の場合は全羅北道學務課長宛とし封筒に『入學願書』と朱記し書留とすること
▲戰時下國家の爲め應召從軍せる者の子弟にして同一戸籍內にある者は入學試驗料を免除す（從つて入學願書に收入印紙を貼付するを要せず）但し右該當志願者は現在地所轄警察署長の證明書を添附するを要す
▲備考 入學願書用紙入用の場合は府學務課全羅北道學務課長宛に郵送の時は三錢切手貼付、受取人住所氏名明記の別封同封のこと）請求すること

長から答辯あり、とくに山下議員は慎重なる方法を講じられたい旨を要望、原案通り可決確定、同四時十分閉會した

人の動き

▲中村寅吉氏（釜山局監督課）十七日午後慶州浦項方面へ出張
▲吉田正雄氏（本府理事官、農林局農村振興課勤務）轉任挨拶のため十七日慶尚文局來訪、廿一日出發赴任の豫定
▲太田金吾氏（大邱府庶務課長）病氣療養中このほど全快十七日から登廳
▲岡田威北警察部高等課長 十八日咸川へ
▲末永虎熊氏（元慶尚道南郵便局長）轉任挨拶のため十七日本社支局來訪
▲西村三次氏（元慶南道郵便局主事）轉任挨拶のため十七日本社支局來訪
▲高島利雄氏（朝鮮市場株式會社理事）初買上の件のため十六日頭南浦へ十七日退南
▲森尾國氏（慶南道廳保安課主任）轉勤挨拶のため十七日本社支局來訪
▲片岡八治氏（京城醫專教授）十七日朝釜山上陸歸城
▲神田陸一氏（滿洲國立農事試驗場長）同新京へ
▲佐野啓作氏（慶南道高等課長）內地出張中のところ同日朝釜山より出社
▲森新之助氏（米穀市場釜山支店長）病氣療養中のところ十六日より出社
▲山口新氏（釜山消防署長）實兄危篤のため十六日夜鹿兒島へ

贅利商人ご用

【大邱】府內本町二丁目宗稱綿商村井城三（三二）はこのほど三輪商店の福布約七十反を公定價格を超過して二千四百圓で仕入れ、これで婦人肌着向きのシャツ約百廿打を製造して內地方面に移出の上暴利をむさぼらうとしてゐたところを大邱署經濟係員が探知、直ちに村を檢擧取調べると共に現品を取押へた

黃海道辭令

任道屬、命産業部農村振興課勤務 郡屬（信川）內田榮
任道屬、命産業部農務課勤務 郡屬（長淵）梅田駿人
郡屬（瓮城）本田敏行
同（安岳）井中正治
同（鳳山）今井喜八郎
任道屬、命産業部水産課勤務 信川（水産試驗場地方書記）糸井男
松禾（會計雇員）宋永澤
黃州（會計雇員）李象杓
鳳山（鳳山地方書記）崔冊洙
長淵（延白同）邊光喆
安岳（殷栗同）兒玉榮雄
載寧（瓮津雇員）朴戚根
任郡屬（谷山）
命（瓮津）郡在勤 郡屬（松禾）安田豐
命甕城郡在勤
任黃海道土木書記、命內務部土木課勤務（土木雇員）山本文治
任黃海道土木書記、命海州港修築事務所勤務（土木雇員）呂聖之助
（同）小澤博
任地方書記、命內務部土木課勤務（沙里院雇員）菅谷茂
命地方書記、沙里院土木管區勤務（沙里院雇員）山本了道
命內務部土木課勤務（撫養雇員）鈴木秀雄
任道屬、命內務部社會課勤務 郡屬（黃州）有働男

DISEPTAL=4-(4-Aminobenzolsulfonamido)-benzolsulfondimethylamid…H_2N⟨⟩SO_2NH⟨⟩$SO_2N(CH_3)_2$…DISEPTAL=4-(4-Aminobenzolsulfonamido)-benzolsulfon

化膿菌 淋菌 撲滅

二基スルフォンアミド劑 最高規格品

ヂセプタールは

1 淋疾をはじめ膀胱炎・肺炎・丹毒・淋毒・中耳炎・白帶下・癤腫等を起す細菌を一内服（一日三回二錠宛）に依り撲滅を期待し得べき最高規格品。
2 三―五日の短期間に、衝擊療法を完成する簡易・適確な化學療法として醫藥界の賞讚を集めてゐる。
3 しかも、同類市販品中、純粹度最高の故に副作用の不安皆無。一錠〇・五瓦含有、二基スルフォンアミド劑中最も低廉に提供。

二〇錠（五•三〇）百錠（一•五〇〇）
全國一流藥店・百貨店販賣
（品切の節は最寄藥店を通じ中外新藥へ御注文下さい）

製造發賣元 東京・池袋一丁目 中外新藥商會（東京振替六八六八）
全鮮各地藥店ニアリ

創業二十年 人事調査 私立探偵 京城驛前 小林蕉郎 電本5364
京日營業案內 京日案內●揭載申込は電本一二四五九番京日案內社宛御願上ます。
寫眞と材料
寫眞機と材料 京城明治町二ノ九九 島田 電話本（２）三四八・一九一九 誠昌堂
寫眞器と材料 出張撮影（カメラ高價買入れます） 本町三丁目六四 ヨシハラ寫眞機店
寫眞機 ますカメラとレンズ中古品御買求め 材料販賣及現像焼付引伸 京城鍾路四街 電話本（２）七七九八 東亞寫眞材料商會
美容院
高級電髮、美容術 本町一丁目 明治町二丁目 電本三七四番 京城美容院
電髮 六圓、八圓 三中井前入る 電本五六二九番 ワタナベ ナガタ
電髮 八圓・六圓 エミ美容院 龍山三角地（彩假家政女學校前） 電話龍山一八六八番
淑髮 永久ウエーブ ノートス 手數のかゝらぬ京城府廳前入 一美容室 美粧院
御知 アイロンパーマ 婚禮の七ッチ 助手入用 カツラ サツ 電話本（２）５３１２ ビス
武道具 武道具・軍刀 製作販賣 京城府黃金町二丁目 日本武道具會社 京城支店 電話本局五〇七七番
和洋服・古着
古着 古洋服、古品等、何に不限買入れます 御通知次第參上します 電本七〇一四番 江頭衣服店
洋服 學生服、紳士服、勞働服、古洋服、京城黃金町三丁目 電本三〇一六番 馬渡洋服店
古着 洋服・吳服・白布 高價買入 本町二丁目 古吉商會
貸衣裳は田邊 御婚禮式服一切 京城黃金町二丁目 電本（２）三七八〇 田邊貸衣裳店
雜件
ピアノ・オルガン 調律、修繕の御用は京城府本町一ノ三四八五 日本樂器會社
家傳 肺炎の藥 神經痛、リウマチ 京城府本町三丁目 各地藥店にあり
新古刀 買入 鑑定 京城府明治町二番地 刀劍 九九九番
用達 お使ひ用達 昭和用達 メッセンジャー 電話本局（２）５２４１・６６２０
株券印刷 新會社設立 株式の新株券ノ印刷 京城府本町一ノ九九 昭和ビル 亞細亞株式會社
鑛山 企業指導、鑛山の調査 機械設計、砂金ボーリング ダイヤモンド社 京城府本町一ノ五八 昭和ビル 電話本局（２）六九七四番
會社設立決算及整理 會計機査、其他經營計理に關する書類の作成、稅務に關する相談 タイプライタ印書引受 京城府櫻井町二丁目一七七 甲斐計理士事務所 電話本局五二七八番
花柳病泌尿科 本町五丁目あつま館横入 電本三三三〇 安部醫院
洋裁 新學期生徒募集 本科、速成科 公認京城高等洋裁學院 永樂町二丁目七三（永樂ビル）
皮膚泌尿性病科 黃金町入口 日本生命館裏 醫學博士 渡邊晉 電本８９４
花柳病專門 本町四丁目 和田醫院 電本3306
旭町一丁目一八八 衣笠産婦人科 醫學博士 衣笠茂 電本5912
內科兒科 コムラ病院 醫學博士 小村榮三 入院隨意
花柳病專門 府廳前 大本町 恒松醫院 電光4002
普文 決定和服 內地進學 朝鮮 販賣
京日案內
料金表（料金は總て前金）
雇入
女中 入用 京城府 電本
事務 京城府
雜件
讓醫 京城府
求資
求家
讓店 クリーニング 京城府
特別案內
採用 一、女子 若干名
京城ホテル
女店員募集 日本樂器會社
社員募集 日本動產火災 朝鮮支部

大衆向ジャンマーとズボン

◉ラシヤ。スコツチジヤンマー（釦付）大寸中寸　黑、紺、霜降
最上品 十二圓五十錢　特品 九圓五十錢　上品 七圓八十錢

國防色ラシヤジヤンマー　最上品 十二圓五十錢　特上品 九圓八十錢　上品 七圓五十錢

黑紺國防サージジヤンマー　最上品 九圓五十錢　特上品 七圓八十錢　上品 六圓五十錢

◉國防色ラシヤ乘馬ズボン　最上品 十二圓五十錢　特上品 九圓五十錢　上品 七圓八十錢

國防ラシヤ長ズボン　8.30

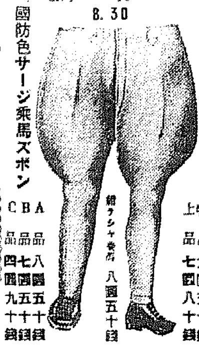

國防ラシヤ長ズボン　八圓五十錢

◉國防色サージ乘馬ズボン　A品 八圓五十錢　B品 七圓五十錢　C品 四圓九十錢

◉スコッチ。ラシヤ。長ズボン（黑、紺、霜降、縞）　最上品 十二圓五十錢　特上品 十圓八十錢　上品 八圓五十錢

◉最高級背廣地ズボン　十三圓五十錢

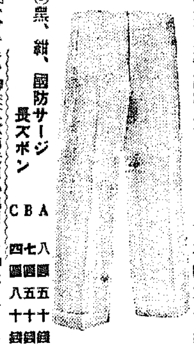

◉黑、紺、國防サージ長ズボン　A品 八圓五十錢　B品 七圓五十錢　C品 四圓八十錢

◉ハガキニテ御注文次第代引小包便ニテ御送リシマス
不向返金御自由デス
◉大量・御仕入レノ方ハ御來店下サイ

名古屋市東區清水町局前
卸問屋 松山合名會社
電話東六二一九・振替名古屋一二五二二

中島病院
內科 小兒科
院主 中島貞信
京城府明治町一丁目（本町明治屋横より入）
電話本局三七八番
入院隨意

お菓子のやうに美味しく飲める

濃厚肝油ビオスボン

各小學校御用品

噛み砕いても肝油の臭みがないので薬ぎらひや丸飲みの出來ない小兒でも喜んで服みます

一粒のビタミン含有量
A五〇〇〇單位
D一〇〇〇單位

定價
四十粒入 一圓
八十五粒入 二圓
百八十粒入 四圓
三百八十粒入 八圓
八百粒入 十六圓

關西代理店 角倉商事株式會社 大阪市東區南久寶町二丁目
販賣元 葛原工業所藥品部 東京市下谷區竹町百廿一番地

法人登記公告

[illegible]

大田地方法院

[illegible]

商業登記公告

[illegible]

漣川出張所

商業登記公告

[illegible]

鳥致院出張所

商業登記公告

[illegible]

咸安出張所

胸やけ、生水には 口養生が第一

不消化性の食餌、胡椒、辛子等の刺戟物、脂濃い物、酒、たばこ等は胃酸過多症の人には大の禁物で、胸がやける胃がもたれる…生水が出る…胃が痛む等の症狀をひき起す因となります。これ等の症狀を繰返してゐる中に症狀が進行して想はざりし胃潰瘍から胃癌にさへ侵されることゝなります。それで重症に陷らぬ樣早期に徹底的な治療が肝腎で、最新の制酸鎭痛劑ノルモザン錠の服用が好適です。

習慣性のない治療劑

ノルモザン錠は過剰胃酸を吸著し、胃壁を被ふて胃酸の刺戟を去り、對症的に症狀を消退すると同時に、更に亢まつた胃液の分泌を抑制して、余分な胃酸の生成を絶つ病原的治療作用をも營みますから一時的の効果による治療劑と異り、習慣性のない最新の治療劑として好評です。

効能　胃酸過多、胃潰瘍、胸やけ、噯氣、生水、溜飮、胃痛、便秘、胃カタル、胃痙攣、悪醉、宿醉、車暈、船暈に

三日分（五〇錢）　一週間分（一圓）　十六日分（二圓）
一月分（三圓五〇）　二月分（五圓）
小粒ノルモザン……三日分、七日分、十六日分の三種。

胃酸過多・胃潰瘍に

ノルモザン錠

製造發賣元 大阪市道修町 株式會社 武田長兵衞商店
關東代理店 東京市本町 株式會社 小西新兵衞商店

武田發賣品

40(II)157

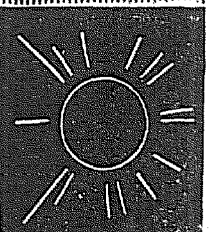

ライオン歯磨

使用輕便・齒觸り快適

ライオン歯磨はムシ歯及び歯槽膿漏の原因となる口中の細菌を吸着除去し齒と齦の抵抗力を強化しますから食物の消化 榮養の促進に極めて有效であります。而も其香味は清新優雅で使用の爽快な事は他に其比を見ません。

朝も…晩も…

朝起きて
歯を磨く丈では、ムシ歯や歯槽膿漏の豫防になりません。

夜寝る前にも
歯を磨き、齦をマッサージしてこそ歯も齦も强化する事が出來るのです。

ライオン歯磨本舗

春の光と影を慕ふ
きのふ日曜、街の賑ひ

◇冬は温室から街頭へ運ばれた、温室の飾窓にシクラメン、シネラリヤが華麗な旬を鋪道の街へバラ撒いてゐる、きのふ日曜◇の丘陵は水銀柱も久しぶりにプラス四度、狐の襟巻も、ラクダの◇オーヴアもスツポリとかなぐり捨てゝ街へ、動物園へ、そして郊外◇へドツと繰出した麗かな春を謳ひ切つた嬉しい日曜だつた……◇

◇神前結婚三組

まづ旅御と皇軍の武運長久を祈願せねば――と春に華やぐ南山の神域は参拝者で賑つた、日曜の大安で神前結婚が京城神社で三組、國民に沿ふ新家庭の縦線は神宮から街へ、神宮と京城神社では最輪の関係の関係で昨日ばかりの申込みをやむなく断つてゐるとのこと、嬉しい風景だつた

◇驛に春の息吹き

ラウド・スピーカーの發車アナウンスがしきりと響き立つた驛頭に春の息吹を吹めかける、京城の表玄關京城驛が運んだ近郊遊歩のハイカーにこの日千人を突破、早朝には純白の甘名のスキーヤーが三防スキー場の雪山に今年の最後への訪問に出かけた、平日二萬五千圓程度の驛務收入だが、春の微笑につられてこの日は午前中で早くも二萬三千圓の人出を訪つてゐる驛勢さで、構内は手を洗ふ賑ひぶりの賑かさだつた

◇昌慶苑の粧ひ

孔雀がパラリと極彩色の羽をひらいて、ライオンが赤ちゃんを孕んだ、昌慶苑はあの木この木に木の芽がふくらみ、はや春の粧ひを偲ばせる

ドツと押し寄せた入苑者は三千名

今年初の記錄をつくつた、何時に変らぬ猿クンはスツカリ人氣を獨占して嬢ちやん、坊ちやんの相手役、陽光の降る池中はしばらくは子供たちの天國だつた

◇心臓部本町通り

人出の洪水を描いたのが京城の心臓部本町通りだつた、俸給日を前の寒い朝の財布だが、〝春〟を呼ぶ街の飾窓にもうチヅとして家にひつ込んでなんかゐられない、〝家族手當〟のお寶赤ちゃん、坊やを抱自慢の家族伴れ、試験期の學生、中學校、女學校の入學試驗を控へた若棚の少年たち、お嬢さん方も〝けふ一日だけは〟と映畫に茶菓を註ぎ込んでゐる

デパートの食堂にこれらの組で超滿員、映畫館も、喫茶店もどこをのぞいても溢れる人波だつた、兵隊さんが黒い人波の中にカーキ色の姿を覗かせて活躍は春の話題を運ぶ賑かな春の賑ひがする

◇獲物一匹もなし

京城驗合獵年隊ではこの日午前十時驗館前上を目指して郊外の洗劍亭附近で獵相一隊にさかんな兎狩りを展開して氣勢を揚げた、ところが兎もこの久しぶりの陽氣に浮かれて遁田としやれたものか獲物は一匹もなし――だが騒等を追つて、あない兎を追ふ勢ひに百パーセント健康向上の收獲をあげて元氣街々引きあげた【寫眞＝春への突撃部隊】

興亞議會から半島に贈る
旱害對策費もパス！
春窮期何物ぞ嬉しいお土産もつて
大竹さん朗かに歸る

十八日午後一時四十五分京城驛着〝あかつき〟で内務局長大竹さんが興亞議會から歸つて來た、大竹さんは直に景武台の總督官邸に赴き南總督に東上中の要務折衝經過を報告、同三時過ぎ大和町の官舍に歸つたが車中〝旱害救濟豫算は十四年度追加豫算も十五年度の四五兩月分も無事通過だ〟と春窮期前の憂欝を吹き飛ばしながら大要次の如く語つた

【寫眞は朗らかに語る大竹内務局長】

『追加』豫算として提出した旱害對策費のうち十四年度一二三兩月分一千四、五百萬圓と十五年度四、五兩月分一千萬圓計二千四、五百萬圓は何れも豫算に通過し目下貴族院に付議中であるが大體原案通り通過するものと思ふ、これで旱害の緊急對策も一段落といふ譯だ、議會における朝鮮關係の質問は農業者救濟につてはこれ等旱害追加豫算の外米穀問題、移民問題の速急施設等が主だつた程度で、本府關係の質議は十九日開かれる分科會からである

『羅津』驛新設問題については總督府から案を提出して以來、數度にわたる内閣變動の爲め法制局の審議が遅れのびのびになつてゐるが現内閣の小磯拓相は朝鮮の特殊事情に精通されてゐるこ とだし何れ議會後審議の議に入る豫定なので今秋十月頃までには實現開設をみることにならう

『滿鐵』の委任經營になつてゐる北鮮鐵道の一部朝鮮移讓問題については局長には關與してゐないが、羅津施設者の問題と關聯して鮮滿事分會は朝鮮に返して貰はなければならぬ、目下鐵道省折衝中である が更に朝鮮の要望に對して議會に非常に同情して呉れた

『春陽に憩ふ』
――昨日昌慶苑にて――

天ぷら 星ヶ丘　相町二丁目　電本五三五四番

破洞隧道で火薬爆發

十七日午後一時十分頃京慶線開鑿中の咸北面三三所里京慶線隧道工事場破洞隧道において殘存の爆薬が突然爆發作業中の鮮人夫朴●（三〇）外一名は即死三名が重傷を負ふた

鮎川氏等羅馬着

【ローマ十七日同盟】滿洲重工業總裁鮎川義介氏の一行は豫定通り十七日午前八時十五分ゼネヴアからローマに到着した、鮎川氏は廿六日迄イタリーに滯在し各地の工場地帯を視察するが、その間廿一日にはヴオルピエ氏組合總代ギアンテー二外務省通商局長、リウチ組合相等と會見する筈である、なほ鮎川氏は二十六日ベルリンに向ふ

蓬萊小學校舍一棟全燒
釜山瀛州町の晝火事

【釜山電話】十八日午後一時ごろ釜山府瀛州町蓬萊公立尋常小學校東側本館二階建校舍より出火盛んに燃え上り黒煙が出てゐるのを附近住民の同校五年生李某が發見急を當直職員に知らせると共に直に消防署に急報した

消防署では直に自動車四台が現場に急行一方釜山署員、警防團も驅せつけ協力して消火に努むると共に重要書類の搬出に努めたが折柄の強風に火の廻り早く乾燥し切つた校舍は忽ち焔炎に包まれ階上、階下六教室が全焼午後一時四十八分鎭火した一時は隣接の本校舍に延燒するのではないかと憂慮されたが幸にも腕見習りのため延を免れた、この大事の最中に學校北側の金平院からも火事騒ぎを演じ半焼する外附近の住家では家財道具を出すやら學校の火事に驅せつけた多數の兒童が泣き叫ぶ等名狀し難い大混亂を極めた、損害は約三萬圓見當で出火と同時に釜山署では●署の刑警部補以下刑事を總動員して現場に急行、原因その他状況につき嚴重取調を行つてゐる

大陸の玄關に恐怖
矢繼ぎ早やに天然痘

【釜山電話】十七日夜釜山府草梁町の瀛梁邑輸入西に發病せんとする妻子連れ平南人青年の顔面その他に天然痘の病状があるのを船員が發見、水上署に急報したので同署では直に古賀特務醫官、鄭川公醫により診斷を行つた結果、十八日午前零時頃遂に天然痘と決定、直に同人を釜山府立病院に隔離した

右は慶北水川郡葛面忠峴洞朴東甲（二）で妻子を連れ内地に行くため十六日朝鮮同夜驛前内洞の知人孫在萬方に一泊して十七日朝永川驛で種痘を受けた後午後五時十分永川發列車で慶州同山經由同夜十時釜山に到着したもので種痘前既に發病してゐたものらしく釜山府水上警察署保安係では早速同人の身邊、患者が行ふ時ならぬ大混雜を極めた、これで釜山に發生した天然痘はさきの府内大新町の一女を入れて計四人で、今の他の人員より最も安全地帶とされ全釜山も今や廣範の脅威線上に置かれ府民は戰々兢々としてゐる、同十八日現在に於ける慶南の患者は統營郡河東面に新患一名發生があり累計八十七名に達した

興亞の四つ子
夫婦和合、由緣の地に

【大邱電話】世を擧げて産めよ殖やせよの時代に慶北軍威郡缶溪面高壙の農部豫勳（二）さんにはこの程二度目に可愛い女の赤ちやんを四人も産んだ

＝慶尚北道軍威郡缶溪面で産まれた四つ子の母親は同郡缶溪面出身で既に長男中學校在學●●君を擧げ同十三年には長女東喪ちやんを産んだもので家族は李哲元君の兒弟四人に姉現金氏（三七）がゐる、一家九名で可成り豊やかな生活のところへ一度に四人の家族が殖えた譯だ、この四姉妹は胡氏改名を擬想して一番上の兒は「春子」次ぎは順々に「夏子」「秋子」「冬子」とつけて既に島川面事務所に届を濟ました、島川面は吉濟時代に共和組合の議場として有名な幹島の●●とその妻組島女が生れた由緒の地である

ネクタイは ミヨシ

申込みは早目に
聖地參拝輸送に萬全

紀元二千六百年を記念して聖地參拜團、山田、伊勢、宮崎など各地への參拜團體が相當多數にのぼると豫想されるが、現下の輸送狀況から考へて朝鮮では旅行の自粛調整の見地から豫め鐵道局で引受ける輸送能力では相當調整をなし手續上も綿密なる調整をとる必要があるので、鐵道局では輸送の申込みは出發の二ケ月前と發表した

朝鮮では從來の先例もあり、一ケ月前に申込むことに取極め時日が逼迫して申込んだのでは引受け不能、一團體は百名を限度とするやう十六日各道知事宛通牒を發した

なほ鐵道局では三月廿日から四月末日まで一般旅客のために内地内鐵道運輸の取扱ひを中止する方針であり、朝鮮内地●輸送にこれ

おみやげには 松の寶飴

世界紅卍會代表東上

【北京十七日發】世界紅卍會代表者、宣教師、開設期間、普遍宗教●聖經事長の外に世界紅卍字會名●代表で當局の名士として活躍してゐる●氏は事変政治に和平運動の國民政府樹立促進のため十二日北京を發、多田駐蒙軍司令官、喜多機關長等の紹介を得十四日東京に向つたが、南京、上海を經由し東京に著く予定である

澁谷の通り魔
女二人刺さる

【東京電話】十七日午後八時四十五分ごろ澁谷區代々木に新町の路上に於て二人●●の●● が二人の女●●に刺された、犯人は●●●●

この事件と相前後して同九時四十五分頃澁谷區代々木二ノ十番地先道路で同市所●●●●中島喜子さん（二）が暴漢からの帰途、自宅前で背中にオーバーを首けた男が突如背後から切りつけ、●下約二寸の刺傷を受けた、急報に接し澁谷署では同一犯人の仕業と見て捜査中

不擴大方針一擲に
欝憤をぶちまける

征旅回顧【1】
從軍記者座談會

來る二十四日、今次事變に出動、幾多の武勲が樹てた朝鮮軍の部隊が朝鮮に凱旋されるが、事變勃發とともに直ちに出動した朝鮮軍は盧溝橋の近くの戰跡から、あの頃――その一つ一つが吾等のれの部隊が朝鮮の地に築いた戰勲の跡である、現地征途を期して新しい建設の天地に勇躍する時あらたな感激もまた兵士とともにした本社從軍記者の苦闘をふり返つて見ることとした

松本 それでは始めようか、第一線を松田さんに聞かう――

松田 盧溝橋事件が勃發したとき僕は社會部長をしてゐた、そして當時軍を追つてゐた鹿井君が從軍することになり、〇〇日北支に出動したのだが、當時はさう大したことはあるまいと思つてゐたネ、ところが那須で五ノ井部隊に兵器の無謀な挑戰があつて帝國は遂に不擴大方針を一擲した、それからは日本も顔色もない、全くブツ通しで忙しくやつたものだ、またあの當時の鋭い朝鮮の鋭の切り方は素晴らしかつたネ、軍用列車が通過する驛という驛は全く熱狂して歡呼してゐた

とに角この事變が朝鮮に及ぼした影響は大きなもので天津では軍用軍が殺到して皇軍を助ける事務では兵站兵が血の滲む程度に活躍された……

中川 あの時の鹿井君の活躍は凄かつたネ、軍と一緒に斬り込んだやうなこともあらうといふ話で、確か親父が南京大佐とかで、金ピカの軍刀を佩き、松田さんの注意でピストルを持つて行かうとしたが結局、軍の注意で軍刀だけはよしたが、ピストルの撃ち方を知らないといふので大分心配してゐたよ、とにかく、支那の敗殘兵といった形だつた

松本 この邊で一つ記憶の方へ話を戻さう

松田 ――最初に出た鹿井君がゐないのが淋しいが、まづ天津へ乘り込みから次いで南苑の戰だつた、鹿井君からは一週間も何もいつて來ず如何なる戰爭が突然來なくて行方不明說まで傳はつて來て隨分心配したそこへ七日、八日ドサッと來た時は嬉しかつたネ、原稿は南苑や天津の戰鬪模樣の非常に詳しいものだつたから、早速三頁の特別號外を出した、非常に喝采を博したよ

松本 南苑の戰鬪で例の朝日新聞の岡部君と同盟の松尾君がやられたネ

松田 あれは南苑の朝の賣村だつたと思ふ、これが事變最初の新聞記者の犠牲だつた、諸局新聞記者は無理をしてはいけない、あの時軍は遠廻りして行つたところが高梁畑で敵のゐることが判らない、あの時新聞記者はみな遠廻りして南苑に出たが、岡部君はトラックに便乘して、近道を行つた、あの無理がいけなかつたのだが、しかし尊い犠牲だつたし、あのため、從軍記者がどれだけ用心したか知れない

事變當初の激戰、郎坊の戰鬪

近藤 新聞記者は取材と報道のためしよつちゆう移動するからあゝいふやうな悲劇には時々出遭ふが、運が悪かつたのだネ、全く氣の毒だ

松田 戰鬪南大の廊坊地廊坊は天津と北京の恰度中間のところにある、つまり部隊は不擴大方針を堅持して天津――北京間の鐵道警備に當つてゐたのだが、その内敵が不遜にも郎坊の五ノ井部隊に挑戰して來たのだ

近藤 ――その當時の狀況をあちらで大勢の兵隊さんから聞いたが、何しろこちらは不擴大方針だからたゞ警備してゐるだけだつたが敵の方はさかんに彈薬品や兵隊をドンドン運んでゐる、それを眼の前で見てゐて何も出來ない、あの時やつてしまへばそれまでだと思ふと隨分口惜しくはあつたが、さすがに陛下の軍隊として大御の命令で動く規律のよさがしみじみ

じられたと、一個連隊してゐたそのうち部下の事件が起り不擴大方針をやめてしまへ――といふことになつた時は恰度戰鬪をぶちまけるやうな氣持だつたさうだ、部隊は行動を起し、軍用列車でグングン進撃に移つたのだが、時々敵の敗殘兵が列車を襲撃する、列車の外は敵ばかりといふ狀態、山本（重）部隊の兵隊さんからきいた話だが當時列車襲撃の爲め戰死した大塚少尉は〝畜生ツ〟と叫んで敵の中へ躍り込んで行つたさうだ、それから全く白兵戰を演じたが敵の數が汽車の中の友軍にかゝらうとして一人の足を引ツ張る、それを斬ツ向かふ行つても斬るやうに斬り捨てる、それが列車の中で行はれてゐるのだから何とも緊張はあつたが、寧ろ面白かつたといつてゐたネ

森 當時の氣持を兵隊さんにきいて見ると、みな長くとも四月か五ツ月で歸れるだらうかもやるだけやれといふ氣持で張り切つてゐたとのことだ

松田 とに角郎坊で五ノ井部隊が〝ガツ〟と喫したので東方の軍も大分弱つてゐたのだがよくやつたものだ、當時の五ノ井部隊長の沈勇その部下の奮闘非常史の頁を飾るにふさはしいものだネ

大津 五ノ井部隊長は郎坊の驛長に、敵の方から火蓋を切つて來たことを立證させた上部隊の露營部隊長から救援隊を出すといつて電話が來たのに、五ノ井の目の玉が黒いうちは心配りません――ときつぱり斷つたさうだ、至言を擱つて敵かれたさうだ、また何と惜しい人をなくした、部下には神が〝とはあゝいふ人と聽ふ〟さすネ

出席者

◇司會
政治社會部長　松本優

◇從軍記者
本社朝鮮事務局長　松田定久
小學部長　大津和夫
東亞新報記者中川　左近
政治部次長　近藤釼一
經濟部記者　桑原
社會部記者　森納郎

話題特急

川島總裁歸城延期

平北道内鑛山視察中の川島將棋總裁は十八日歸城の豫定であつたが延期、來る二十日朝歸城の筈

☆……十八日午前十一時半分京城府新堂町三八一觀察方から出火全燒一棟を全燒して間もなく鎭火、約三千圓の損害

☆……火事！の場合はお母様方何を措いても非常め赤ちゃんを安全な場所へ移して、それから大切な家財道具を持出しても遅くはありません

……ところが十八日京城府内で燒死した二女の嬰兒（二）は逃げ場を失つて無殘にも燒死してしまつた人的資源のやかましい折柄この損害は計上不能、原因はコンロの不始末と判明

大陸　三月號　特價七十錢

特輯 滿洲國と文化

現地セクション
滿洲・朝鮮・北支・中支にかける大陸各地の現地報告と特輯記事

支那民族と日本
橘樸・大西齋・中山優
細川嘉六・馬場恒吾

▼民國二十九年の展望・林柏生
▼局部和平か全面和平か・田中香苗

改造社

朝鮮總督府專賣品
各帝國大學醫學部御採用
仁丹型体温計

生徒募集
咸鏡南道鏡山技術員養成所
京城出張所 水原支廳

生徒募集
昭和工科學校

日本大學 拓殖科 三ヶ年
▲農業專攻部
▲貿易專攻部
▲拓經專攻部
◎入學資格＝中學校、商業校、農業學校卒業者
◎入學銓衡＝三月二十六日（火曜）
神田 三崎町

關西學院 高等商業學校
◎出願期日 自三月一日至三月廿三日
◎募集人員 約二百名 ◎入學試驗 三月廿五、廿六日

日本美術學校
晝間部 夜間部

不動產經營並ニ賣買
各種貸付業務
一般商事
代理店業務
京城府南大門通五丁目五七ノ九
大興產業株式會社
電話本局②七二四七

開業
南陽青果卸賣市場 株式會社
朝鮮咸鏡北道南陽

大人 犬を買ふなら

姓名 判斷 改名

ウンキ キリン タイコ

商業登記公告

[illegible]

激流 (122)

久生十蘭 (作)
伊勢良夫 (畫)

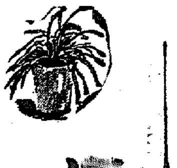

女性の力 (六)

椿は、馨子の狼狽ぶりを長いあひだ傍観してゐた。何気なくやつたことが、相手にあまりひどい影響を惹き起こしたことを、驚いたといふふうに馨子のやうすを眺めてゐたが、ひどく質朴な口調で、

「いきなりこんなものを差しつけて、相手を眩惑させるといふ方法も、たしかにあると思ひます。しかし、私は、そんなつもりでやつたのではありません。これをこゝへ差し出したのは、私が、これを読んでゐないといふことを申上げるつもりだつたんです」

馨子は、椿のいつてゐることなどは半分も聴いてゐなかつた。

[illegible]

だけ生きてゐた姿へのひそかな愛情が他人の眼にふれてしまつた以上、もう何の價値もなくなつてしまつたと思ひ、長いあひだの心の友だつた日記帳を惜しい眼つきで眺めた。

愛惜の情は、ほんの一瞬ほどで心のうへから飛び立つてゆき、そのかはり、興奮が徐々にもどつてきて、しつかりと胸の眞中に腰を据ゑた。

「いま、何か仰言つたやうですが、あたくしの日記を見なかつたといふことを強調するために、わざわざお出でくださつたの?」

相當の手際を發揮して椿の攻撃へをしてゐたのに、それにたいして椿は、ちよつとした微笑を洩らしただけだつた。

たいへんに感じのいゝ微笑だつたが、その中に……

が、驚いて二の句が繼げないでゐるといつたやうな、みすぼらしい眼付しか相手に見せないですんでしまつた。

馨子は、あわてゝ立て直した。

「そんなことは、あたくしが認めませんわ。白状するなら、もつと上手にやつてちやうだい」

椿は、まるで驚いてゐたかつたやうに、

「それから、私がお詫びした理由は、あなたとこゝでちよつとした喧嘩をやつて見たかつたからです」

(喧嘩?……いつたい、何をしようとするつもりなんだらう?)

喧嘩、といふ言葉にひつかゝつて、うろうろとその意味を考へてゐるうちに、馨子は、すこしづつ混亂してゆく自分をはつきり感じた。

馨子は、その手帳の中に、この一冊が、いつか、長い間手許から放れはなしておいた自分の無闇の復讐をするだらうと感じてゐたが、この手段は、馨子にとつては、たしかに致命的だつた。馨子には、最良の方法で、見事に報復したわけだつた。

それにしても、まるで別世界の人間のやうな、こんな無骨な男をこの問題に絡ませて、このうへ、どういふ効果を擧げようとしてゐるのだらう。

椿が何かいつてゐる間に、馨子に對する椿の姿勢だけは出來あがつたが、この男のやうな頑強しい青年をなぜ使つていゝか、まるつきり見當がつかなかつた。

馨子は、……一年の間、この日記帳の中で……

を話題にしてゐたいと考へてゐたところが、はつきりとわかつた。これが、馨子の……

「あなたは、いつたい、どなたなの? それをまづ伺つて見てちやうだい。何のために、あたくしがあなたのやうなひとにお話しなければならないのか、そのわけも、ついでにね」

椿は、瞬きもせぬ風で待ちかまへてゐたやうに、押せば響くといつたぐあひに、あつさりと答へてのけた。

「私は、遠藤さんの後輩です」

これもまた、思つてもゐなかつた意外な返事だつた。

「おや!」

意識的に、このちよつとした驚愕を、出來るかぎりの綺麗な顔にお返しに投げつけたつもりだつた

富國徴兵
興亞の礎・我家の護り
徴兵保險・出世保險

本社特選 日本棋院 四段・五段 五人拔戰

【第十三回】
持時間各十一時間
一分以内切捨
消費時間 (黒・白)

六段 前田陳爾
五段 藤澤庫之助
先相先 先番 (二目出込)

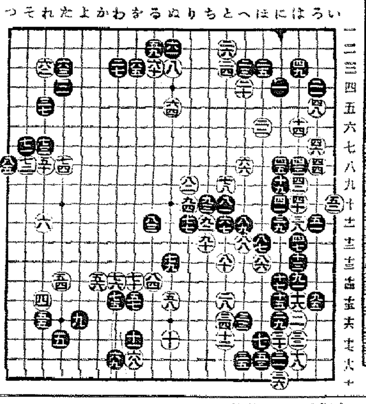

白窮通の乾坤一擲
局勢は依然黒に有利

評解 七段 加藤信

白七八は右邊の黒の大石を攻める含みを持つて右上隅の池眼を蔽けようといふのだ。

黒七九は次に『る ノ十五』にツキアタつて下邊の白を分斷する手段を狙ひつゝ、中央の白模様を消した手段。

白八十は七九と關聯して黒の大石を攻めてゐる手、さうしてこれは次に八九にツケて、黒を左右に切斷する手を狙つてゐる。黒八一は即ちその防ぎに外ならない。

(解説) 黒八三で『る ノ十五』にツキアタリ白八四、黒『ぬ ノ十四』とキル手も成立するであらうが、八三とトンで連絡を確かにして置き、然る後『る ノ十五』のキリを狙つたのは、優勢にある黒として堅實な行き方といへよう。

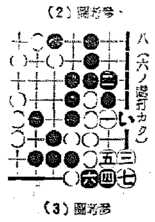

(2) 參考圖 八 (六ノ十三打カク)

(3) 參考圖

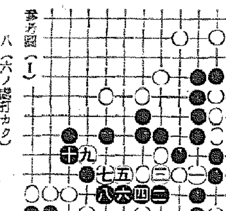

參考圖 (一)

◇黒八五のハネ、然し白から『つノ七』にハネられるに比してる惡い。然らば白九十を以て『にノ十三』に打てばどうかといふと、白は『つノ九』のオサヘを放任して八六とノゾいて、以下黒九五迄と、隅の一部を捨て、中の黒の三子を割取する。『解説』白八六以下は殆ど先手のアリカワリが殆ど……(解説) 白八六以下乾坤一擲のアリカワリを行つたのは、非勢にある白としての最後の頑張りである。この手順中黒九五で九四にツグ。

と、白から『にノ十三』に打たれて黒は大きく割かれる事になるから惡い。然らば白九十を以て『にノ十三』に打てばどうかといふと、それは参考圖(1)に見る如く取られて了ふから成立しない。故に白八六以下九五迄は必然のコースといへる。而してこの結果局面は一變したが、大勢は依然として黒に有利である。

◇右下隅に白が黒九五のハネで死んでゐることを、極く初步の人の爲に參考圖を揭げて詳述して置く。

即ち次に白『つノ十六』にオサへ黒『ろノ十四』の時、白『いノ十八』にトンでも參考圖(2)の如く打たれて死である。(2)圖の手順中白三を『い』にサガるのは、參考圖(3)の如くなつて矢張り死である。

JODK ラヂオ

十九日(月) 第一放送

朝の部

午前六・五〇 (東) ニュース
七・〇〇 (東) 時報
七・〇一 (東) 歴史講座 平安時代 (三) 藤原頼通と其の時代 川上多助
七・三〇 (城) 修養講話 忠孝一本 文學博士 高瀬武次郎
七・五〇 (城) 情報 高揚、今日の天氣見込
七・五一 (東) ラヂオ體操
八・五五 (大) 小學生の時間「空軍魂」
九・二〇 (城) 氣象通報 法學博士 鶴田正 講話
九・四五 (東) 幼兒の時間 ウタノオケイコ 日本子供の歌(一) 鶴井しほり
一〇・〇〇 (東) 家庭メモ・料理獻立 (總督府ヤ文子・中島京城・釜山・理里) 同 (朝鮮料理) 一週間料理・平壌) 同 (蒸しずし)

晝の部

一〇・二〇 (東) 家庭の時間 ツカリンの知識 醫學博士 岡部勝馬
一一・〇〇 (東) 小學生の時間 花サカヂヂイ 堀内幸枝
正午 (東) 時報、今日のお知らせ
午後〇・〇五 (東) ラヂオコメディ
〇・二〇 ニュース・經濟市況 (京城・釜山)
一・一五 (城) 家庭の時間 今後の家庭經濟 (京城・釜山・理里)
二・〇〇 (成) 小學生の時間 牧場の朝(イ) 春の小川 (ロ) 村の鍛冶屋 (ハ)
二・四〇 (東) ラヂオ體操 婦人の時間
三・〇〇 (東) 教師の時間 特殊學級經營の諸問題 東京府教育會
三・三〇 (東) 職業紹介
四・〇〇 ニュース・氣象通報 (釜山・滿洲)

夜の部

六・〇〇 (東) 偉人傳 ある日の新井白石 池田宣政 作
六・二〇 (東) コドモの新聞
六・二五 (城) 試驗場めぐり (第四回)『林業試驗場』(同) 福永アナウンサー
六・四五 (東) 産業ニュース
六・五五 (東) カレントトピックス
七・〇〇 ニュース、天氣見込
七・三〇 (東) 特別講演 戰爭と死後の心境 大藏政務次官 木村正義
七・四〇 (東) 講演 浪花節 天津風 雨中
八・〇〇 (東) ラヂオ時局讀本 戰爭改革と私達の生活 (上)
八・二〇 (東) 落語 (京城・淸津) 宿屋の富 春風亭柳好
八・四〇 (東) 朝鮮正樂と俗曲
八・四〇 (東) 浪花節 天保水滸傳 ノート
九・〇〇 (東) ピアノ獨奏 (咸興)
九・四〇 (東) 音樂的瞬間 シューベルト作曲
一〇・〇〇 〔判読困難〕

第二放送

午後〇・〇五 ギター獨奏
一・一五 家庭の時間 今後の家庭經濟
六・〇〇 ハーモニカ三重奏
六・三〇 講演
七・〇〇 (大) 音樂
七・三〇 講演 受験期と家庭
八・〇〇 (大) 音樂 大阪放送管弦樂團
八・三〇 ラヂオ小説
九・〇〇 京城放送 朝鮮語講座
一〇・一〇 初歩朝鮮語講座 (一)

あすのきゝもの

二十日(火)

午前九・四五 (東) 小學生の時間 ウタノオケイコ 日本子供の歌 (二) 鶴井しほり
一一・〇〇 (東) 婦人の時間 (三)「寄二」 小學校兒童 (唱歌)

六・〇〇 物語 (満州) 船乗りシンドバット
六・〇〇 子供の科學
六・〇〇 歌とピアノ
六・〇〇 合唱 (三年生男子) 紀元二千六百年

本紙獨占 全高段者總動員 東西對抗大棋戰

加藤五段四連勝・五局目

六段 平野信助
五段 加藤治郎

第十回 (圖は前局四五步迄)

☗二四銀 3 ☖同銀 4
☖一七桂不成 1 ☗同步 9
(消費時間 平野氏 五時間一分 加藤氏 七時間二十分)

☖二五桂 13 ☗三四步 1

思はぬ蹉跌

觀戰記 八段 坂口允彦

前回に平野六段が四五步と取つた際まで。本日は加藤五段の手番で、此の狙ひ筋を避して中ほどで二四銀と敵桂を斬つて落す。これは當然、同步と取るものとの寄へが加藤五段の讀み通りの第一步であつた。

勿論、前回にも説明した通り、これを同步と取れば同步、同飛、二三步、同飛成、同銀、六四飛の角の素拔きである。平野六段が三四銀と上つたのは、當然とはいひながら、非常な好防であつたと云へる。

思はぬ蹉跌に加藤五段も少々悄いたらしいが、其處は第一線の精鋭棋士、逸る心を押し静めて九分の後、三五步と銀頭に打つ。之も油斷のならぬ步である。同銀と取る手は勿論ないし、かと云つて四三

木村名人講評 第十回

先手二四銀には、敵が同步なら、同飛、二三步、三三步成で角を素拔きの狙ひでこれがあるから前局で二九飛と指したものだが、敵に三四銀、二五桂があるから、矢張前局の六八飛が正しい。

後手三四銀、二五桂は、かく指して決戰の一途あるのみ。他の手段では敗勢必至である。

銀と引けば、三四桂打である。今度は平野さんが十三分の考慮の後に、銀は逃げずに、角を取るぞと強襲の構へで二五桂と打つて出た。

臨々質々、乏褐なり大岡ふが『ワーツ』と湧くところだが、此戰の難しさは續く。

鋭い氣勝け駐側の私達にまで、ひしと迫つてくる。

二三桂、此の角取りをどうする。しかし此の場合、角を逃げてゐたのでは、一四步と銀を取られて、折角の攻撃の足場もオヂヤンである。皮を斬らして肉をとの譬は此處であるとばかり、三四步と銀を取り込めば、小癪なと平野六段一七桂不成と角を血祭に上げて、且つ飛車取り。一寸の好棋家には、此の成らぬといふことが存外難しいと……されてゐる模様だが、この場合平野六段が一七桂ナルでは飛車取りにならないから、四四桂と打たれて惡い。成る、成らぬはなかなか難しい問題である。

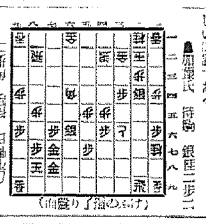

☗加藤氏 持駒 銀桂二步 (中盤り了指の局けち)

試驗場巡り (第四回)

林業試驗場

福永アナウンサー
鑛木德三

【後6・25】

六・二五 (城) 講演 朝鮮に於ける奈良の古俗 京城帝國大學教授 藤田亮策
九・〇〇 (東) 文化演藝 砂金 大熊卓作 (大) 淸水金一 (菱) 高瀬子 (澪子) 大谷ヒット、東野子代

唱『青い鳥』安東榮子 (六) 合唱『荒城の月』

朝鮮の林業振興上いくらかでも役に立てばといふさゝやかな企畫で始めて來た『試驗場巡り』もけふの林業試驗場を最後に一應打切ることになつたが、今日は福永アナウンサーが質問役を承つて
一、林業試驗場の機構と其の時質
二、業務の概要
三、朝鮮の土地利用上の從來林業試驗と其の時質と半島四、時局柄どういふ試驗研究に重きを置いてゐるか?
五、各方面から試驗や分析鑑定等色々の依頼申込があると思ふがそれらはどんな風に試驗場を利用してゐるか?
等々について專門家の説明を求める筈です。

大阪商船 京城支店 電話(2)一〇三〇・一〇三三

大阪商船定期出帆

◎北鮮行 … 誠興丸 二月十六日
◎北鮮行 … 奥興丸 二月廿一日
○河口行 … 二月十五日 …
◎北鮮より阪神行
◎西鮮各港より阪神行
◎南鮮より阪神行
◎右鮮朝鮮の外臨時船多數あり
◎釜山より甲谷陀行
◎釜山馬山より阪神行 月六回
あるぜんちな丸 三月十四日釜山發 サントス、モンテビデオ、ブエノスアイレス行
○門司より神戸行 南洋直行
○門司より大船行大阪船多數あり
朝鮮内各港に係る代理店があります から御申込み下さい。切符はツーリスト・ビューローでも發賣致します
大連、台灣、滿洲、各方面へ御旅行遊ばさる方又は御荷物を御出しになる方には御申込次第案内書を御送り致します

朝鮮郵船仁川定期出帆

乘客貨物 (仁川御客御斷り)
●阪神行 金泉丸 清水、京濱行 三月二日
●金剛丸 九州行 博多、長崎、鹿兒島 一月廿日
●大連行 錦江丸 新浦經由 一月廿七日
●青島行 新江丸 一月十九日
平安丸 一月六日 十六日
●釜山行 廿六日
●上海行 慶安丸 二月十一日 廿一日
●歐米印度濠洲其他海外各港 群山、釜山經由 一月廿一日
●元明丸 二月廿八日
沿岸航路出帆豫定
朝鮮仁川運送支店
代表電話 一四一〇番

イマヅビタ素

胚芽五百倍
病人・弱い兒は
[illegible]

昨今に多い 裂痔と痔出血に この療法

▼寒い間は僅の刺戟から痔は増惡し易い又運動不足と濃厚な食物の攝取から便秘症を來す事と、防寒のために辛味類をとる事が多いために、患部に鬱血を起し易い

▼便秘は第一に局部に充血を起して痔疾を増惡せしめて痔出血の原因となり、硬便のイキミのために肛門括約筋を切る事が多い。

▼裂痔と痔出血は多數の出血のために貧血を起し、ひいては他の病を併發せしめて危險に陥らせる。

▼これには早期に定評ある小松痔の藥を用ひて出血を止めなければならない。小松痔の藥は挿入用小松痔退膏と塗布用小松痔退膏の二種ありいづれも效果があるので賞用されております。左の症状の方は一日も早く試されて痔疾の快癒をはかられよ。

痔核 肛門内外に イボが出る
裂痔 肛門括約筋が切れて出血
痒痔
脱肛 内痔核増惡して排便時に脱出
痔瘻 患部に化膿瘻孔を作る
痔出血

たゞれて痛みがエイ
頑疾各症状に伴ふ出血

藥價 廿錢 五十錢 一圓 二圓 有名藥店 百貨店に販賣

總代理店 東京・大阪 株式會社 玉置商店

小松痔退膏

銘酒 酒の中の酒 金千代

御婚禮披露宴御宴會 一階は大衆食堂

六階 無料サービス

金千代會館

頭痛に ノーシン

Columbia

時局レコードは 山口樂器店 電話本局②二〇〇七三・二〇七〇番

京城地方法院

商業登記公告

[illegible]

咸興地方法院

嶋谷汽船定期出帆

朝鮮、北海道、樺太經由航路
●大連直行 ……丸 一月廿二日
●仁川代理店 日本、北海道、樺太行 日鮮海運株式會社
●黄海丸 一月廿日

朝鮮汽船川帆廣告

一、釜山出帆
麗水行 (急) 毎日午前八時
馬山行 (急行) 毎日午前九時五十分
木浦行 …
元山行 …
九龍浦行 …
統營行 …
濟州島行 …
釜山行 (急行) 一月十五回

大阪商船仁川出帆

慶田組

嶋谷汽船株式會社

信用第一 おみやげ第一

池田の菓

京城驛前 池田の甘栗

商業 法人登記公告

[illegible]

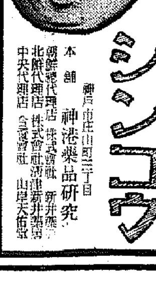

お子様の咳に 小兒專門の咳藥 シンコウ

神戸市生田町三丁目
本舗 神港藥品研究所
朝鮮總代理店 株式會社 新井藥房
北鮮代理店 株式會社淸津新井藥房
中央代理店 合資會社 山星大信堂

保冷 保溫 斷熱 防音 材料販賣 工事請負

京城府古市町四三番地 湯澤商店工事部 電話本局四七七・六三四七

面白イ程捕レル雀捕用 カスミ網